新京日日新聞
夕刊
四月十八日（水）
發行所 新京日日新聞社
發行人 十河榮忠
編輯人 松本勇
印刷人 谷啓二郎

列國の對支財政援助に 日本立場を闡明
極東維持に反するものは斷乎として排斥

（東京國通）國際銀公司の設立を見る等最近諸外國の對支財政援助が頻りに問題になりつゝあるに對し日本外務當局はその立場を明かにする爲に左の如く語つた

日本は支那問題に對しては列國と必ずしもその立場に於て一致しないものがあるかも知れないが、日本は東亞に於ける使命を果し責任を遂行する爲には全力を盡さねばならぬ　而して之が使命遂行の爲には日本は支那と共にその

＝責任＝を分たねばならぬ、支那の保全統一乃至秩序の回復は東亞平和の見地より觀るも素より日本の切望する所であるが支那保全秩序の回復統一は支那自身の自覺又は努力に待つ外になき事過去歷史の證明する所で將來又然りである、然るに支那が他國を利用して日本を排斥して東亞の平和に反するが如き手段に出ずるに於ては日本は之に反對せざるを得ない、更に又列國が假令その名目が財政的援助であるにせよ支那に對し共同動作を執らんとするが如き事あれば畢竟それは政治的意味を帶びる事必然であつてその形勢が助長する時は支那に於ける勢力範圍の設定とか、國際管理とか分轄とかの關係を生ずる事となり、右は延いて東亞の平和に重大結果を及ぼす虞れがある

素より日本は列國が別個に支那と經濟上又は貿易上から交渉をなす事は之に

＝干涉＝する限りでない　支那では諸外國が共同援助とか其他種々の名目で積極的に乘出し、例へば軍用飛行機の供給、飛行場の設置、軍事教官の派遣又は政治借款等を行はんとしてゐるが右は結局支那と日本の關係を離間し極東平和の維持に反する結果を生み出す事明白なるが故に日本は斷然之に反對せざるを得ない、此の方針は日本從來の方針から當然歸結せらるべきものである

宋子文等の 中國建設銀公司生る
外貨と協力產業開發のため

（東京國通）某所着電に依れば最近支那に中國建設銀公司なるもの設立される事に決定したが右は數ヶ月前より李石曾氏が中心となり

＝設立＝を計畫し聯盟より派遣された佛國人モネイ並に南京政府よりは宋子文氏等が關係して出來上つたもので目下財政部長孔祥熙氏が厦門に於てこの事務に當つて居る　銀公司の資本金は約一千萬元で支那の主なる銀行の出資に倣ひ支那產業開發を目標に外國より資金及び材料の供給をうけることになつて居るが支那政府としてはこれに直接關係を持つを好まず、外國も同樣の見解をとつて進むことに意見の一致を見て居る　而してその事業とし先づ英國と協力支那紡績の整理をなし羊毛、毛織物に進むと言ふにあるが最近ライヒマン等國際聯盟の對支技術的援助が期待を裏切り何等の實績を殘さぬため　支那民衆は漸く外國資本による開發事業に

＝敏感＝となり相當辛辣なる批評が加へられて居りこの種技術的援助が何處迄成功するか支那民衆の覺醒と對照して興味を以て觀られて居る

日支關係の整調と 廣田外相の新政策
外務省非公式發表

（東京國通）外務省の非公式聲明に依れば、支那問題に對し日本の立場は東亞平和の責任遂行上列國と不一致あるやも知れぬが日本が東亞秩序の維持に單獨責任を持つは當然に、このため支那と責任を分つことは考へぬ、支那の保全と安寧とは日本の最も切望する所であるが、列國が財政援助、技術援助に名をかり事實は共同的政治的行動をなし軍用飛行場設定に援助を與へ軍事教官、顧問の供給をなし其他種々の政治借款等の如き東亞の安全と日本のために反對せざるを得ぬ、勿論懇談的に經濟貿易等平和維持に支障を與へぬ援助には干涉の必要を認めぬ、最近諸國の積極的進出目覺ましく一方南昌會議後支那が一般に親日的に轉換せんとする大勢に鑑み、廣田外相の用意せる對支新政策の骨子は左の如くである

一、列國の離間策を排し兩國の經濟提携と政治的共存の具體化を圖る
一、政府間國民間のいはれなき敵視を排して
一、相互諒解に努力し文化的提携を進める
一、東亞全局の平和維持上相互の平和的共同
一、工作方針を決定す
一、滿洲に關し形式論を止め滿支兩國民の經濟的共通事實より兩國關係調整の基礎を作る

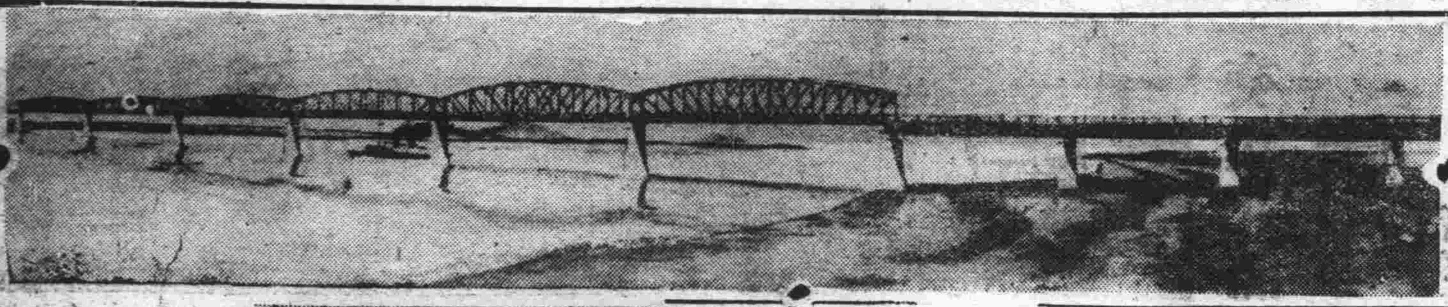

大公道橋の起工式

チチハル西南八料に架設の嫩江の大道江鐵橋の起工式は十六日午前十時半より直木國道局長、内田領事、畑○團長、張警備司令官等日滿要人百餘名參列の下に盛大に行はれた
（寫眞は嫩江大鐵橋の設計圖と起工式に際し直木局長の鍬入れ）

有吉駐支公使 汪精衞と會見
二十一日發日本へ

（上海十七日發國通）黄氏と□の會見を終つた有吉公使は今夜當地發南京に赴き十八日汪精衞氏と會見し同夜南京發

外相が乘出し
北鐵交涉近く再開
滿洲國の成案なる

（東京國通）曩にソ聯側が提出した北鐵讓渡問題に關する提案に對し滿洲國側の回答は漸く成案を得たので二、三日中に廣田外相の手許に送達され、廣田外相はユレニエフ大使の來訪を求め之を手交する事になる模樣である、依つてこれをきつかけとして遲延に遲延を重ねた北鐵交涉は愈よ近々の中に再開を見るものと觀られるに至つた

熙洽氏を迎へ
財界人と日本食の午餐會
先づ朝鮮神宮參拜

（京城國通）朝鮮最初の一夜をホテルに明かした熙洽特使は十八日午前十時まづ朝鮮神宮に參拜、神宮前大廣場から脚下に

＝展開＝する京城市内外の絶景を賞でた後、山麓の林間を縫ふ裏參道傳ひに自動車で總督府に至り十時四十五分總督室で宇垣總督と會見、建國以來日本が寄せた滿洲國への好意に對する謝辭を述べて挨拶を交はしそれより總督府裏の博物舘勤政殿、慶會樓を見物し正午白雲莊で開催された鮮銀、殖銀合同主催の歡迎午餐會に臨んだが會は京城銀行團會社七團の幹部數十名出席、友邦滿洲國の財政部大臣を迎へて財界の有力者を網羅し疊の上で日本食での懇親の集まりは嘗つてなき歷史的、且つ和やかな風景であつた、尙特使は午後二時から昌德宮仁政殿、秘苑德壽宮石造殿を拜觀三時五十分から朝鮮財界の大御所韓相龍氏邸の朝鮮人側有力者茶話會に臨み、同六時半龍山官邸で開かれる宇垣總督の正式晚餐會に出席、官民有力者と懇談を重ねる豫定であるが晚餐に先立つて午後五時半宇垣總督は倭城臺の官邸に熙特使を請じ

＝今後＝の日滿提携問題なかんずく在滿朝鮮人問題、對滿經濟ブロック問題等に關し隔意なき意見の交換をなす筈である

產業組合と商工會議所の調和に 政府が乘出す
農相產業組合大會に出席

（東京國通）十七日の定例閣議で後藤農相は鳥取市に開かれる全國產業組合大會に出席するため西下するとの挨拶を爲し之に關聯して最近顯著となつてゐる產業組合と商工會議所との抗爭問題が議題となり高橋藏相後藤農相より夫々意見の開陳あり、最近產業組合が全國的に發展し來り其の販賣、購買事業を始め自家用品の製造等が漸次その規模を擴大しつゝあるため全國の商工業者が脅威を感じ遂に反產運動が惹起されるに至つた而してその兩者の主張をみるに夫々妥當な理由があるが政府としても產業組合に對しては出來るだけ其の本來の使命を沒却せざる樣誘導し、此の兩者の調和を計るべきであると言ふことに意見の一致を見た

電々會社異動

（大連國通）電々會社に於ては十六日付左の異動を發表した

奉天工務所長兼奉天管理處技術課長、技師　毛呂邦次
奉天管理處技術課長を命ず
遼陽工務所長、技手　安藤千鶴雄
奉天管理處技術課線路係長を命ず
遼陽工務所兼務を命ず
奉天城内工務所兼奉天管理處技術課機械係長、技手　輪竹宅二
奉天管理處技術課機械係長を命ず
奉天城内工務所、技手　小林金作
奉天工務所兼務を命ず
奉天無線工務所兼務を命ず
奉天城内工務所兼奉天管理處技術課線路係長、技手　奧畑竹次郎
奉天管理處技術課線路係長を命ず
ハルビン工務所兼務を命ず
鐵嶺工務所長、技手　長谷川梅吉
ハルビン管理處技術課機械係長を命ず
ハルビン工務所兼務を命ず
奉天工務所電話機械係長　勝田精一郎
奉天工務所長を命ず
奉天中央電話局交換課長兼務如故
奉天工務所、技手　少泉吉郎
奉天工務所電話機械係長を命ず
鐵嶺工務所開原駐在所、技手　高比良源三
奉天工務所四平街出張所在勤を命ず
遼陽工務所鞍山出張所、技手　松尾侃
奉天工務所鞍山出張所主任を命ず
新京城内工務所、技手　伊藤常太郎
新京工務所新京城内出張所主任を命ず
新京城内工務所、技手　平山五郎
新京工務所新京城内出張所在勤を命ず
大連工務所旅順出張所、技手　濱田終吉
大連工務所旅順出張所主任を命ず
奉天城内工務所、技手　宮川正弘
奉天工務所奉天城内出張所主任を命ず
奉天城内工務所、技手　重岡義臣
奉天工務所奉天城内出張所在勤を命ず

ハルビン方面に向ふ豫定である

歸局、二十一日の秩父丸で約一ヶ月の豫定で歸朝する

陸相問題解決で
愈よ三大政策遂行へ

（東京國通）陸相問題の解決を見たので政府は愈々三大政策遂行に邁進すべく決意し、具体案については關係各省で研究中だが三政策とも速急解決を必要とするもののみで成行きは注目されてゐる尙米穀問題は臨時議會を召集すべく議會に於て約束されてゐる政府は目下臨時議會召集の熱意を有せず十年度豫算編成と並行して三大政策を具休化するため關係閣僚會議開催の狀態にあるが、具体化までには前途遼遠だらふ

法相誣告の黑幕 實川氏自首

（東京國通）小山法相誣告の黑幕で松島疑獄の告發者である實川時次郎氏は十七日午後三時警視廳に自首、同夜は留置され十八日市ヶ谷刑務所へ收容されることゝなつた

航空兵操典 公布されん

（東京國通）大元帥陛下には航空兵操典諮詢の御爲め午前十一時宮中東溜間におかせられて正式軍事參議會を御開催遊ばされ、閑院參謀總長宮殿下の御審議御決定後御奏上申上げた後午餐を賜り午後一時退下したが航空兵操典は不日公布される豫定である

その日く

□外國の對支財政援助熱旺ん、……日本に諒解なしに何が出來ようぞ、傍觀してゐても可
□北鐵交涉いよいよ近々再開の運び、かけひきもいゝ加減でやめておくこと
□交代濟中將の部隊着京『市民に告ぐるの書』近ごろうはついた市民に淸凉劑
□この參謀長たる大島大佐こそ事變當時の長春警備四聯隊長『誰にも逢はずとも南嶺、寛城子は訪ふ』とさこそと、眼頭の熱くなるを覺ゆ

性能試驗のスタートを切る！
米海軍大演習重要戰術展開
その結果は重視

（ニューヨーク十六日發國通）太平洋より大西洋への廻航の途にある米國聯合艦隊は第二期の活動に入り大演習は十六日より本舞臺に入つた、この日艦隊の位置はメキシコ沖、艦隊航空隊及び新鋭四千噸潜水艦は假裝敵艦隊の襲撃を防止すべき重大な性能試驗のスタートを切つた、この演習に於て最も重要な戰術上の想定問題は遠征軍が攻撃の目的地から二日乃至三日の航程に達した場合當然期待さるべき偵察軍側の潜水艦隊並に驅逐艦隊の夜襲に對し攻撃艦隊が如何に隊伍を保ちつゝ攻撃を續け得るかを實驗せんとするにあり米海軍としては攻防何れの側面よりするも最も重要な問題だけに其の展開は極めて重視されてゐる

事變に活躍した 柳井第三課長着京

事變當時奉天總領事館に在つて活躍し直ちに亞細亞局第三課長に榮轉した柳井課長は、滿洲視察の途次十七日午後七時半『ハト』にて着京した、因に同氏は數日當地滯在の後

人事往來

▲山内敏二氏（前新京地方事務所地方係長）十七日午後四時三十分發兆南へ赴任
▲大島大佐（第〇〇〇團參謀長）同上
▲蒲中將（第〇〇〇團長）以下〇〇名十七日午後七時三十分着内地から
▲吉田大將（關東軍司令部囑託）十八日午前六時着奉天から
▲鏡山少將（旅順要塞司令官）十八日午前七時旅順から
▲李桂林氏（北滿鐵路警察處長）十八日午前八時三十分發哈市へ

團体

▲新京商業學校第五學年修學旅行團七十二名二十二日午後七時三十分歸京内地から
▲大分商業學生五十八名二十一日午前六時來京同日午前十一時三十分發奉天へ
▲京都府桃山中學生百三十名二十日午前六時來京同日午前十一時三十分發奉天へ

天氣

天氣 西の風晴一時曇
氣溫 最高 二〇度一 最低 六度三
日出 前四時五十一分
日入 後六時二十六分
月出 前七時四十二分
月入 ○時○分
滿潮 前一〇時三十五分 後一〇時五十五分
干潮 前六時三十分 後六時三十分

日滿悲曲 生命線を行く
國友雄吉 （荒川芳三郎畫）
（百四十六）

事件の起因

「いゝから、お前へは、坊やをつれて、あちらへお行き」
久彌は、さう言つて、お愛に、目で知らせた。お愛は、濃りに眼と、頷んだ。
彼女は、感謝をこめた目禮を、久彌に捧げながら、茂彦をつれてそのまゝ廊下の彼方へ去つた。
楠は、力一ぱい、廊下を踏み鳴らして追らうかと思ふほど口惜かつた。モウ少し、何か云つて遣らないと、腹の蟲が承知しなかつた。
「お待ち！」といつて、思はず呼び止めてやらうとしたが、フト、此方を睨みつけてゐる久彌の、怖い眼に氣が付くと、ツイ氣臆れがして、聲が出なかつた。
無論、自分に對つて、何か言ひ出すであらうと、楠は、久彌に對して、覺悟してゐたのであつた。若し、なにか言つたら、その時こそは、姉の權威で、ウンと押へ付けてやらうと構へてゐた。彼女

を振つた。
しかし、楠の姿が、植込の間から、斷續ひに現はれて來ると、彼はピタリと、駆歩を止めて、鉢の金魚に、チッと眼を落した。怖ろしいもの、そばへ、惹き付けられた時のやうに、身を固くして、立ち竦んでしまつた。
「坊やのお父ちゃん、お馬鹿だねえ」
突如子も無い楠のその言葉が、少年をして、さすがに呆然たらしめた。茂彦は、只變な顏をして、楠の方を見上げた。
「坊や、お父ちやんを覺えてゐらつしやい」
矢鱈早に、また楠は聲を言ひ出した。
茂彦は默つてゐる。
「覺えて來るんだよ。覺えて來なければ、坊やも、お家へ歸つて來てはいけません！」
茂彦は、悲しくなつて來た。目にいつぱい涙を溜めて、彼はほく

は、それに依つて、お愛への憤懣を、僅でも、晴らさうとしたのであつた。
ところが、意外にも、久彌は一言も口を利かなかつた。寧ろ、氣味の惡いほど默つて、そのまゝスーツと、お愛の去つた方へ、行つてしまつた。
楠は、出し拔かれた容であつた。ポカンとして、その後を見送つた。力まかせに、物でも吹き付けてやりたいやうな肝癪が、ムラムラと起つて來た。
ところで、今夜の事件の、發端は、といふと――？
夕方、伸一が、ブラブラ出かけて行つた後。茂彦がひとり、庭先で遊んで居る處へ、ぶらりと楠がやつて來た。
「お父ちやんは、何處へ行つたの――？」
楠は、伸一が外出する時、それをソツト覗いてゐた。そして、樣子が、チト變だと睨つた。また懷中の處へ出かけて行つたのではないかと睨つた。無論、茂彦には、わざと、訊いてみたのである。
「知らない」と、茂彦は、かぶりを

として戸外へ出た。
しかし彼は、父を尋ねて何處へ行くといふ的もない夕暮の町を、小一丁ばかり來た處で、折よくお愛に會つた。
楠は、言ひは言つたものゝさすがに心配になつたから、そこへ搜しにやつて來て、お愛に、喰つてかゝつたのであつた。
と、斯ういつた事情である。
さて、その夜。
伸一は、十時近くまで、歸らなかつた。
久彌は、心配でならなかつた。
ソツト、兄の居間を覗きに來ると、茂彦は、もう眠りに就て、お愛がひとり枕もとに坐つて、ポツポツ出かけた蚊を追つてゐた。
彼女は、久彌がはいつて來ると、殆んどそれを待ち構へてでもゐたかのやうに、
「わたくし、お暇を頂からか、と思ひます！」と、忽しぬけに言ひ出した。
久彌は、不意を喰つて驚いた。
しかし、暇を取らうとする、彼女の態度は、久彌にもう十分に解つてゐるのだつた。

國都ホテル
電話 441

ネオンサインの大革命!!取付工事絶對不要
專賣特許・高壓式
チヨダネオン
世界に誇る大發明品!!
ネオンサインが安く作れるならネオンに取付工事の世話がいらぬなら……と云ふ極めて實際的な時代と、大衆の切實な要求を二つ乍ら完全に解決したのが此のチヨダネオンです。
―チヨダネオン シカゴ萬國博に出品さる
昨秋のシカゴ萬國博覽會へ日本政府より出品し各國人士より絶讃を受けた鐵道省國際觀光局案『日滿觀光案内圖』の大模型に使用せるネオンは吾社の製品にして、國產ネオンの海外進出もこれが嚆矢です。
新案既製ネオン看板
驚異的發明品 チヨダネオン化を圖るため、今回吾社では取付工事の絶對いらぬ職業別による數十種類の軒吊用標準ネオン看板を廿五円内外の奉仕値を以て發賣し、一般各位殊に中小商工業者より壓倒的好評を受けて居ります。勿論、標準ネオンサインの外ネオンの事なら、どんな小さいものでも、又どんな大きい電飾でも遠近を問はず迅速廉價に奉仕いたします。
五大特長
1 廉價・在來ネオンの半額以下
2 簡易・卽座取付容易移動自在
3 保證・一年間絶對責任保證付
4 堅牢・高級鐵板製晝夜兼用型
5 華麗・光彩强烈純粹瓦斯使用
◎御見積・大小に不拘 迅速低廉に奉仕致します
東京市本郷區本郷三丁目（三丁目交叉點際）
製造元 千代田商工株式會社
電話小石川三六四六番
代理店募集（規定書呈）
型錄贈呈

店員募集
會計係 一名
販賣係 一名
保險係 一名
年齡二十歲より二十五歲まで當地に確實なる保證人を要す
右至急採用につき御希望の方は履歴書持參の上本人御來談を乞ふ
日本橋通二九みしまや呉服店隣
西村洋行假營業所
電話二一〇一番

襖製作
窓掛。ブラインド
椅子張材料
▶高級表裝全般◀
增三洋行
新京ヤマト街永樂町二丁目
電話二七四五番取次

暇を割いても新京神社に一拜し又寬城子南嶺の戰跡を訪ひ蒲部下將士の英靈を慰めたいと語り會談約三十分で參會者多數に見送られ辭去した

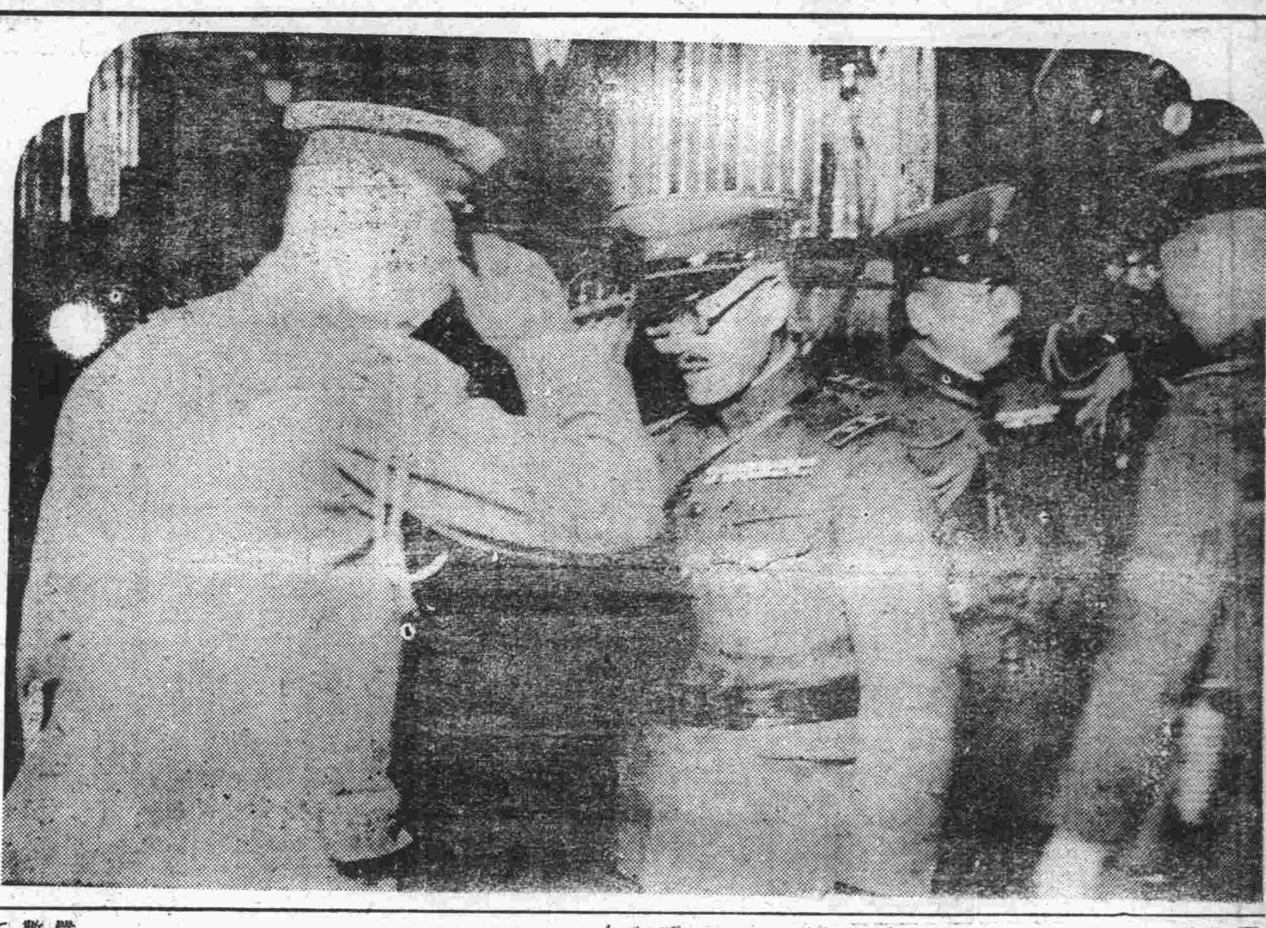

交代北滿の護り神
蒲部隊長來京
新京市民に告ぐ聲明書發表
今夕某地向け出發

畑部隊と交替、新たに滿洲の護りとして入滿した蒲本部隊長蒲中將は大島參謀長以下幕僚多數を從へ十七日午後七時半滿洲國皇帝陛下御差遣の石丸侍從武官西尾關東軍參謀長田代憲兵隊司令官、多田少將藤森駐滿海軍部參謀長、遠藤滿洲國總務廳長等日滿要人始め市內在鄉軍人、聯合婦人會各學校生徒の盛大な出迎へ裡に滿鐵線『ハト』で新京驛に到着した、石丸侍從武官は驛貴賓室に於て本部隊長に對し皇帝陛下よりの優渥なる聖旨を傳達し、終つて本部隊長は各官民代表の歡迎の挨拶を受け、左の如き『新京市民に告ぐ』のステートメントを發しく宿舍たる滿洲屋旅館に入つた

新京市民に告ぐ

滿洲派遣交替の大命を承け過日各原駐地を出發し各地に於ける官民の熱烈なる歡迎裡を受けつゝ陸海一路平安將兵一同極めて士氣旺盛且つ順調に任地に向ひつゝあることは本職の衷心欣快とし且邦家の爲同慶とするところである本部隊今次の派遣は時恰も國家非常時に際會し國際的にも又國家自衛上よりも滿洲方面には最も深甚なる關心を要する時期であるが故に此の難關突破のためには我々は多大の重責を痛感して居る譯で任地に到着せば將兵一同全力を擧げて使命の達成に努力邁進し國家國民の期待に副ひ度いと考へてゐる次第である尙新京附近は我部隊としては其の一部が前後を通じ三回共に駐屯する因緣深き地方なるを想起し市民各位に對し過去に於ける御好意を感謝すると共に更に將來の御後援を願ふものである

大島參謀長を 中心に 事變當時の追懷談

蒲本部隊參謀長大島大佐を迎へ新京時局後援會主催、在鄉軍人を中心に北滿事變勃發當時の長春に在つた官民百餘名は十七日午後八時ヤマトホテル大廣間に茶話會を開いたが大島大佐を圍んで先づ時局後援會長徵恙缺席のため勸崎仙英氏主催者を代表し往時大島大佐の功績をたゝへ懷舊の念に耐へぬ舊長春市民は大佐の通過を知りこれを迎へ得たよろこひを述べ之に對し大佐は自分にとつても長春は終生忘るゝことの出來ぬところで、離滿以來新聞紙上新京電報とあるところはとくに注意を惹き、爾來二星霜、走馬燈の如き變轉を經て今や大滿洲帝國の首都新京となつて、舊長春市民の各位が勇躍活動せられつゝあるを見聞し、邦家のため欣快にたへぬところである、ゆるゆると濶を叙したいのであるが、部隊長に隨伴し公務多端のためその意を果されぬを遺憾とする、幸ひ今度は近くに勤務することゝなつたのでいつか寬談の機會を得ることゝ期待してゐる、明日は寸暇を割いても新京神社に一拜し又寬城子南嶺の戰跡を訪ひ蒲部下將士の英靈を慰めたいと語り會談約三十分で參會者多數に見送られ辭去した

練習飛行中墜落 二搭乘者重傷

十八日午前十時三十分ごろ新發屯南方上空で試驗飛行中の第〇〇〇隊〇〇機（操縱士安達曹長　機關士細田上等兵）の機關部に故障を生じ畑中に墜落、機體は目茶苦茶に粉粹し塔乘者はいづれも重傷を負つた

大典慶祝運動會を 全國一齊に― 六月三日を期して

滿洲國では五族融和、スポーツ普及の目的を以て體育協會が主體となり來る六月三日全國一齊に大典慶祝大運動會を開催することになつたなほこの會は今度始めての試みで討議の外に文書、人事關係の日常執務上に關する研究打合をもするものである

鐵道事務所 事務打合せ會

新京鐵道事務所では左記により文書、人事々務打合會を開く

一、開會日時　五月上旬（日時未定）
一、開催豫定地　新京、四平街開原
一、出席者　庶務助役、庶務方又は庶務事務擔當の驛務方

劉桂堂 その後の動靜

既報山東兇匪劉桂堂部隊は其後諸城高密縣境附近において相當打擊を蒙り西方に遁走し昌樂縣境を越へ又一部は臨朐方面に現れたるため十五日濟南より展書堂部隊出動し、昌樂方面に急行した尙これがため膠濟縣各列車は五、六時間宛延着した

連日黃塵の訪れは
若芽への關門
撒水の徹底を各方面で希望

嚴寒に凍てついた大地もこゝ數日來の暖氣にすつかり融けて乾き些しの風にも挨となつて舞ひ揚り文字通りの黃塵濛々とたちこめ、あらゆる地上のものを『黃色』にしつゝあつて日に日に激しくなつて行くがこれまでのところでは今年の黃沙はまだ極めてその度が輕い方で例年もつともつと酷い目にあふのだ、旋風砂塵を叩きつけるやうに吹きまくり天地晦冥咫尺を辨ぜずといふやうな日がつゞくとだんだん木の芽が膨らんで來て春らしくなるので滿洲の春はどうしてもこの關門をくゞらなければ訪れない譯である、然し今年のやうに夜に入つてまで街燈が黃にかすんでみへるといふやうなことはこれまでなかつたことでそれは激增した人間の動きから來るもので馬車、人力車に『疾走』する自動車がゑんりよ會釋もなく砂埃を捲き起させるのだからたまらない先頃から大通りだけそろそろ水を撒くやうだが殆ど何の役にもたゝぬやうだこれから夏に向つて甚だ心細い氣がするなんとか今少し徹底的な防塵の方法はないものかと近ごろ市民の聲が高い

滿洲里兵營の火災

（滿洲里國通）十六日午後九時日本警備軍蒙古軍兵營より發火し、午前二時鎭火した、延燒三百坪、原因は不明である

觀艦式御延期
輸送船頻繁のため

來る四月十三日ハルビン松花江上に於て皇帝御親臨の下に華々しく擧行される御豫定であつた滿洲國最初の大觀艦式は都合に依り御取止めになり適當時期迄御延期遊ばされる事になつたと確聞する右理由は宛も此の時期は松花江の解氷により物資輸送船舶の往來も最も頻繁の時期であり警備の爲之等船舶の航行を中絕させる事は多數人民に尠からぬ損害を與へる事となり御仁慈に富ませ給ふ　皇帝陛下には御自ら御中止御延期を仰せ出されたと洩れ承る

下德夫人襲擊犯人 皆目判明せず 夫人の經過は良好

昨報、市內東二條通一番地在鄉軍人聯合分會副會長下德直助氏夫人マツノさんに打撲傷を負した犯人につき新京署司法係では極力搜査に努めてゐるがいまだなんらの確證を得ることが出來ず奇怪きはまる事件として引續き搜査を行つてゐる、なほ夫人マツノさんの經過は良好である

競馬場行きの臨時バス運轉 どこから乘つても片道十五錢 途中手をあげればとまる

社團法人新京賽馬倶樂部主催の春競馬は既報の通りいよいよ來る二十一日から新京西南郊外競馬場で華々しく開催するが何分市外遠隔の地にあるので賽馬倶樂部では滿電支店と折衝、臨時バス運轉の便宜を計る交渉がまとまつたが、バスは午前九時半から四五台を間斷なく運行し出發點を滿電支店前とし途中停留場は驛前消費組合前、守備隊前、花園町角等で、これは一定の乘降場で他の箇處で乘車を求める人は手をあげて合圖すればどこでも停車する料金は片道十五錢均一、道順は守備隊橫から花園町へ白菊町を經て興安橋を渡り一直線に傳染病院前から競馬場に到着する、尙歸りは滿電でボックスを設けそこで乘車券を賣ることになるがこの券を求めてゞないと乘車出來ぬ事になるから注意ありたいと

兵士ホームへ 感謝

去年の六月露月町に新設以來南嶺の新兵さんや寬城子の下士兵たちが日曜々々の休暇に喰つたり唱つたり遊んだりでお染馴の新京兵士ホームは兵隊間に大もてであるが十七日午前同ホームに南嶺步兵第〇〇隊のある一等兵から次の樣な感謝文が送られた（原文）

皆樣方　兵士ホームの

回顧すれば昨年北支作戰終落を告け同七月帝都新京市外南嶺に移動になり今の處諸守備勤務に從事其の間數度當ホームに御厄介樣になりました我〇部隊は動員下令とゝもに上海事變なほ北滿に轉進になり彼の馬占山討伐、諸討伐に赫々たる武勳をなし兵匪全く影をひそめ滿洲の治安全くなり我生命線は確保し皇道政治の實現をみ東亞に一大曙光を認めました斯く重大任務を全うし蒲本部隊と交代し新綠の五月懷しの故國へ凱旋する事になりました身は歡氣に溢れ居りますが一方今は護國の鬼となり赤い夕陽に重い尊い身を曝らした百七十餘の戰友を聯想した時一つは我帝國日本のためとは雖たゞ當ホーム奉仕何と尊い御奉仕でせう、私は常にたゞ感謝の他ありません演習練兵にて綿の如く疲勞した時もその赤誠に奮起せしめらる事幾度　日曜の時どんなに我々を慰安させるでせう銃後の尊い皆々樣我等軍人は皆樣の御芳志は一旦內地へ凱旋しても決して忘れません征々武を練りながらいさゝか九牛の一毛なりとその本分を全うし我が國の立派なる干城となります　皆々樣の御健在を御祈り致します　粗筆ですがこれで擱筆します

二伸　內地へ行つたら又一報します　宜敷

四月十七日　南嶺步兵〇〇隊一等兵

皆樣方へ

滿洲軍用犬協會の 新京支部新事業

去る四月八日全滿に魁けて總會を召集し支部長副支部長以下幹部役員の選擧、支部規定の創定を終へて正式に成立した滿洲軍用犬協會新京支部は其後數回に亘る常任幹事會を經て成立第一年度に於る事業計畫の大綱を決定し、近く着手する事となつたが、支部役員の顏觸れ及第一年度事業計畫左の如くである

四月　支部總會
五月　適蓮犬持寄會
六月　軍用犬大行進、支部發會式　軍滿鐵及民間飼育犬の訓練實演
七月　軍用犬の夕、講演映畫公開、八月第一回講演會（飼育、管理、訓練等に關する）
九月　小展覽會
十月　訓練競技會
十一月　座談會又は研究會

△支部役員
支部長　新京市長　金璧東
副支部長　新京地方事務所長　荒木章
常任幹事　新京驛　原口與次郎
同　情報處　龜谷利一
同　軍政部　丸山久
局　實業部　增崎榮吉
幹事　大朝支局　中村桃太郎
同　屠殺場　宇戶修次郎
同　藤市之助
同　荒川衛太郎
同　佐藤四郎
同　軍獸醫部　庄司武助
同　宮內府　多濟照
同　軍政部　王濟象
同　製粉會社　王莉山

日本選手に告ぐるの書發表
滿洲國体協東京委員會

（東京國通）東京委員會は十七日午後五時日本選手諸君に告ぐるの書を左の通り發表した

諸君、固い日本體協及びその統制下にある支配團體の選拔を受けマニラに向つて光榮ある首途をなさんとするに當り些かの私心邪念を挾んでこれを『阻止』せんと企つるものではない、ただ國を憂ふるの爲め且つスポーツの對等を永遠に守らんとする一片の赤誠は熱情となつて逆り切々の情默するに忍びず、玆に文を以て純眞なる諸君の協定に訴へんとする、上海會議の結果諸君周知の如く屈辱に破れたるは疑もなく支那政府が滿洲國を世界地圖の上より抹殺せんとする惡辣極まる政策に比島が迎合したる結果にしてスポーツの精神、極東大會の正義は既に此の會合に於て完全に蹂躙し盡されたものである、古來尙武の國日本に於ては常に大義名分を尊び無名の師に組せざるを以て節操とす、今や第十回極東大會の大義は破れ名分は地に墜つ諸君、何を以て淸淨汚れなき日章旗を翳してこれに進めんとはする、諸君、寂寞人なきの時端座默想せよ、『星辰』を仰いで滿洲建國史の士譽を瞑想せよ、純眞なる諸君、胸裡瞿然として大悟するものあらん、これに費されたる幾十年の歲月と幾十百億の國帑はこれを尙忍び得るも空しく歸らざる英靈十二萬五千の尊き犧牲を如何にせんや、皇統連綿二千有餘年の國運を賭してその建國を支持したる大日本帝國の國是に思ひ入る時諸君の若き脈管にも大和民族としての血潮の躍動を覺えざるか諸君が日本體協の所謂光榮ある日本選手たらんとするも志ある日本國民の顰蹙を買ふべきを如何にせん支那比島に對する國際親善の使徒たらんとするも友邦滿洲國青年はいたく痛憤の慨みを如何にせん、諸君更生を圖らんとするもの續出の純眞にして國策の大局を知らずと言ふものあれば我耳を蔽ふて鈴を盜むの譬と稱せらるゝも亦何の抗辯の餘地あらんや日本競技の大道も亦澎湃として神州に漲る傳統の日本精神の上に生きる大道すたれて何の勝敗あらんや、諸君之を以て『一片』の空文とする勿れ、これも日本精神の諸君に訴ふる已むを得ざる叫ひにして且つ滿洲國三千萬民衆が諸君に寄する最高の衷情なる事を銘記せられよ

昭和九年四月十七日

滿洲國々際競技準備委員會

東京委員會

極東大會出場
日本陸上選手決定
二十餘名である

（東京國通）陸上競技聯盟は十六日夜第十回極東大會出場代表役員及選手詮衡につき審議し之を承認して次の如く決定發表した

總監督坂本信一、ヘッドコーチ沖田芳夫、アッシスタントコーチ加賀一郎、縄田尙門、福井行雄、大島鎌吉、代表選手は四十七名で短距離、吉岡（文理大出）阿武（中央大學）佐々木（文理大出）谷口（關西大學）鈴木（慶應大學）吉住（明大出）增田（地方出身）中距離、青地（立敎大學）菅沼（慶應大學）富江（明大出）田中（中央大學）露木（地方出）內田（埼玉縣）御（朝鮮）名島（明大）竹中（慶應大學）障碍、淸水（早大）淺川（文理大）村上（早大）市原（立命館）大野（日大）陸口（明大出）張（早大出）跳躍、田島（京大）南部（早大出）安達（早大）矢田（早大）朝隈（明大）原田（京大）西田（早大）大江（慶大）杉本（日大）立中（住友クラブ）投擲、菊本（文理大）藤田文理大）劉（朝鮮）高田（地方出）阿部（中央大）神代（地方出）長尾（關西大學）鈴木（日大）混成競技、岡田（地方出）柳田（敎員）鹿內（早大）金木（文理大）齊（常盤生命）

尙一行はマッサージ一名を伴ふ管である

飛ぶやうに賣れる
在鄉軍人さん
二百人三百人と大口の註文

春の訪れとゝもに新京在鄉軍人就職補導部に耳寄りな話――十七日同補導部に滿洲國政府から奧地資源調査に向ふ二百數十名の人選斡旋方の依賴があり同日午後は四百數十名の大口が滿洲國陸地測量部からも申込みがあつた、十七、八の兩日に亘つて二十餘名の就職紹介依賴者があつたが、補導部では前記大口に當るべく百五十名を推薦中で、いまの處では人材の缺乏に行きなやみの狀態ではなほ今月に入つてから補導部で就職斡旋した數は

街の日記

馬車人力車組合 サービス座談會

城內大經路の首都乘用馬車人力車組合では十七日午後六時から賓宴樓に新京驛、首都警察廳、新京署、町內有志、在京新聞通信社關係者五十餘名を招き首都新京における交通機關として重大使命を帶びてゐる馬車、洋車の向上改善などにつき座談會を開いて忌憚なき意見の交換をなし、當業者の參考とする處あり、一方當業者側からは取締官廳、市民に對して具申し終つて晩餐を共にし午後九時會を閉じた

社員會聯合會 評議委員會

十九日午後三時から新京驛貴賓室で滿鐵社員會新京聯合會評議委員會が開かれる

娘さん無斷家出

十八日午前四時ごろ市內新發屯集合住宅六十二號山崎明氏方止宿山崎ヨシエ（二〇）さんは家人の就寢中無斷家出し行方をくらました

高橋、田中 兩警部補挨拶

新京署に新たに配屬された高橋虎次郎、田中一男の兩警部補は十八日着任挨拶に來社した

高橋旅客主任 歸京

新京鐵道事務所營業係旅客主任高橋勳一氏は亡妻キミ子さんの納骨のため鄉里埼玉縣に歸省中であつたが十七日午後七時三十分着列車で歸京した

拾ひもの

▲北六條巡查派出所後藤巡查は十八日午前八時ごろ吉野町で客馬車上に洋食用ナイフ三本と洋食器五點を拾ふ

けふの銀相場

鈔票對金票	一二八、〇八
現大洋對金票	一二一、五〇
國幣對金票	一一〇、[illegible]〇
現大洋對鈔票	九四、[illegible]

今更になつて 比島側から 妥協案提議

（東京國通）十七日大日本体育協會本部へ比島体育協會から明年日本及び滿洲國が日、滿、比三國競技會を開く計畫があれば比島は日滿兩國の指定する場所においてこれに同意する意向を有する旨入電があり、又比島体協副會長バルガス氏から在マニラ木村總領事を通じ外務省へも五月の定期總會に日本が憲法改正案を提出するなら相當考慮すると の情報があつた

天津市黨部 書記長黃少文 暗殺さる

（天津十七日發國通）天津市黨部書記長黃少文（二八）は市內河東五區を人力車に乘り通行中背後より自轉車に乘つて尾行して來た怪漢に狙擊せられ絕命した…犯人は直ちに逃走し、未だ逮捕に至らないが同人は古い黨員として手腕を認められて居たが金錢上に兎角の噂があつた點からみて黨員の私刑ではないかと觀られてゐる

有罪判決をうけ 鈴木、佐藤 兩議員辭任

（東京國通）福島選出鈴木富彥、宮崎選出佐藤重遠の兩氏は有罪判決をうけ、秋田議長の手元に議員辭任願を提出し許可された

王道を慕ひ 北支の商人 流れ込む

（奉天國通）滿洲國の健全なる發達は今回の帝政實施に依り種々基礎鞏固となり、殊に經濟諸建設は沈滯せる北支民衆を刺戟し漸次對滿認識を深め、對滿投資の機運を醸成し北支中小商人にして本年一月以來奉天市內に開店せるものゝみにて既に百七十名、總資本約七百萬圓に上つてゐる、之を省別にすれば、河北九九山西一五、山東六〇、浙江四廣東一で何れも成績良好なる

サッパリ したと 日召心境を語る

（東京國通）血盟團公判は午前九時開始され午後一時五十五分終つたが、井上日召は「サッパリした氣持だ、靜かに刑務所の露と消えたい、考へ得る限り考へ、その結論は實行したのみ」と陳述した

岐阜縣の大火 百餘戶燒失

（岐阜國通）十七日午前二時四十分岐阜縣山縣郡谷合村郵便局より出火し折柄の烈風に百三戶を燒失し同六時鎭火したが、損害は約三萬圓の見込みである

製袋機

小資本にて儲る機械一日收入四。五圓確實廣き場所を用せず一坪あれば充分希望者は來談あり度し

新京祝町二ノ一五　マルヤ洋服店　機械部

運命鑑定

觀相大家　泰幹先生

卅年間の經歷を有し日本一の稱ある不思議の豫言

●日延廿三日迄●

新京三笠町演藝館前　常盤旅館

運命鑑定

謹啓

愈御淸榮ニ涉ラセラレ慶賀至極ニ存シマス陳者私儀新京在任中ハ公私共格別ノ御芳情ニ預リ尙今般離京ニ際シマシテハ遠路態々御見送ヲ辱ウシ哀心感謝ニ耐ヘマセン何卒將來共倍舊ノ御交誼ヲ賜リ度

右略儀ナカラ紙上ヲ以テ御禮旁々御挨拶申述ヘマス

昭和九年四月

山內敬二

斷然頭角を拔く

蓬萊町一　電話　四九四九　二〇九七

弊工場の生命と賴むエンジンボーリングと電氣巻替修理一切絕体責任と保證を致します

工場長　米川淸藏

富士屋自動車　**修理工場**

▲御好みの色合でボデーの塗裝替
▲御好みの着地で內張の張替
▲ウインド硝子入替と瓦斯熔接修理一切
▲金マーク塗裝各種マーク調製ナンバープレート書入
▲ボデーの設計製作と改造及修理
▲エンジンボーリングと電氣巻替修理一切
▲自動車の賣買仲介と其の鑑定

御用命下さい弊工場へ!!

國際運輸株式會社新京支店

營業科目
一、海陸運送取扱營業　二、倉庫及金融　三、代辯及保證　四、勞力請負　五、委託販賣　六、前各項關係一切業務

電話
長二五〇四　支店長
二九三一　支店長代理
二三〇一　庶務係
二一三三　倉庫金融係
二三四六　船舶係
二六六五　東支線發着係
二四八五　經理係
三〇五九　小口發送（南滿吉長吉敦）市內運搬
四九六三　專用線荷役所　運輸係

二一三八　專用線荷扱所
二六六二　日ノ出町倉庫
二五一〇　馬車部
三一九一　華工事務所
二三一五　寬城子荷役所
三一九六　材木線詰所
三一七六　支店長
三三七九　作業係主任宅
二七四三

電話番號が變更になりました

電話三一五六番

食道樂　活洲

冬から春へ……
氣候轉換期に どんな注意が必要か（三）

多から春へ―煤煙から塵埃への非衛生的な氣候轉換期に當る昨今衛生上特に注意をせねばならぬ時期であるが、その豫防方法並にことに注意を必要とする事柄についての衛生上の問題に各專門醫は語る

少くとも朝晩二回 齒を磨くこと

京城齒科醫學士 内田清三郎
（中央通り滿鮮ビル内に内田齒科醫院々長である）

春先になつて最も一般的に起り易い齒の病氣としてはムシ齒と齒槽膿漏といふのがあります、ムシ齒は多期齒磨を怠り易いため春先になつて小さな孔を生じてくるのです、その初めは前齒よりも臼齒の咀嚼面から起るものが一番多いやうです

□

何故かといふと咀嚼面には小さな溝や孔があるためそこに汚れが溜り腐り初めるのです もしムシ齒になり初めたならばなるべく早く充塡してこれを喰い止めなければなりません、少し棄てゝいる間に外見は左程でなくても内部の方に腐れが大きくなつてしまうものです、特に注意しなければならないのは小兒の六才臼齒のムシ齒です、この齒は一番最初に出來る永久齒で二度生え替りません、そしてこれが齒列ひのもとゝなるのです

□

次に齒槽膿漏について簡單にいへば齒ぐきに膿が溜る病氣でありますこれは齒の病氣といふよりも齒ぐきの病氣であります勿論齒ぐきに故障が出來るので自然齒がぐらつき初め遂には齒が脱けてしまひますこの齒槽膿漏には三つの型があります、第一の型は齒齦増殖型といひ、齒ぐきが増殖して齒冠の一部に覆ひかぶさる様になり、齒ぐきを壓すると齒のつけ根から膿が澤山出ます、これは若い人に多い膿漏の一種です、次は眞性膿漏型で、これは齒槽骨の破壊が著しく腫れあがつて、齒ぐきを壓すると膿汁が湧き出ますこの型のものが一般に一番多い樣です

□

次に第三の型としては齒根が著しく露出します、つまり齒が脱け上つたやうに見えます、これは齒ぐきを壓しても餘り膿汁は澤山に出ません、この種のものは老人に多いのであります、要するに以上の樣な病氣を豫防するには口腔を常に清潔に保つより他ありません、食後には必ずうがひをし出來得れば朝晩二回齒を磨く事特に夜寢前に齒を磨く事を習慣づけることが必要であります（内田學士は新京中

撫順カトリツク教會 協和會と提携

在撫順カトリツク教會は從來濃厚なる反日傾向を有してゐたが事變以來新に誕生した滿洲國の王道主義の精神が年と共に民衆に普及し、併せて同地協和會の活動に依りカトリツク教會はその布教能力を失ふ様になつた爲、今回同地憲兵隊に對し今後は協和會の指導精神を汲んで之と提携して行くから宜しく斡旋方をお願ひする旨を希望して來た尚近く開かれる同教會の會議には協和會より之に參加し、新に布教方針の根本的改革を協議する事となつた

料理の話

人蔘とうどの糠漬

うどの根元を落し、よく水氣をきり全體に鹽をうすくふつて一晩位つけこみます、程よくついたら又其を洗ひ落し皮をむき亂切り又は好み切りにします、又人蔘はつける前に暫く天日に干してからこれを一晩ぐらゐつけます

關屋敏子孃歸朝

（東京國通）ソプラノの歌手として世界的な關屋敏子孃は十六日『靖國丸で』横濱入港、十七日五年振りで歡迎裡に入京した

海の外から

決鬪練習に 裝束を着用

獨乙大學生は決鬪用の劍、メンズールとビールと唱歌で暮してゐると謂はれる位、決鬪精神は男學生の生活の一部に織り込まれてゐるが最近決鬪練習に改革の機運が熟して來た、即ち從來は練習中重輕傷を受ける場合が多いので眼鏡鼻當、厚い襟付の上衣、手袋などの裝束を付けて練習することになつた

木炭瓦斯で走る 乘合自動車

英國ではロールス、ロイスの車へ木炭瓦斯發生機を取付け運轉に好成績を擧げてゐるが近く印度へ販路を開く計畫である

食パンなどで ロザリオを作る

勞農露西亞では宗教上に使用するものは何んでも嚴禁してゐるので今度カトリツク信者は色々と妙案を練つた揚句食パンと果實の核豆類でロザリオを作り私かに使用してゐるある

邸宅を修理

英國學術協會が一、九二七年荒廢してゐたダーウヰンの邸宅を購入、目下史的記念物として公開中であるが、最近に至り大分壁面が壞れかかつて來たので近く修理に取り掛ることとなつた 尚、右邸宅のあつたダーウヰンの村は交通機關の便に乏しいので俗惡な空氣に汚染されず平和な姿を保つてゐる

映畫欄

十八日から長春座で上映される『情炎の都市』は大日方傳、川崎弘子の熱演で松竹特作オール、サウンド版として非常な人氣を集めた 早見清彥―大日方傳、三浦靜子―川崎弘子略筋―或日靜子は早見飛行機研究所にある清彥を友達の秋子から紹介された、若い二人はお互に淡い好意を寄せた、その内靜子は上京し本家の畑一家にあつたが、あまりにも冷くあつかはれ父の顏さへ見ることも出來ず、遂に意を決してダンサーになつたがそのころ清彥は無爆音飛行機の研究に沒頭してゐた或日ダンスホールで計らずも靜子を發見し、二人はまたも戀愛が續けられ急速に進展したが、間もなく二人の間は畑家の令孃春子の出現で邪魔だてされ、靜子はいよいよ自暴自棄となつたが清彥を忘れることが出來なかつた、清彥が研究を重ねてゐた無爆音機の設計圖が光世とトツドの手により盜まれたが、靜子はそれを發見し二人を射殺しつゝながれの身となつた、清彥は又試驗飛行中の爆發で片腕を失はれた幾日か經つて靜子は執行猶豫の恩典に欲し釋放の日清彥は迎へに行く、二人は涙をながしいだき合つた

新刊紹介

△新星（五月創刊）新人の投書新人の活躍を期待する文藝雜誌一部金三十錢、發行所東京杉並區天沼三ノ八三三新星社へ照會の事
△俳句雜誌（露）一部金十五錢西吉市川添町一一闘西藝術新聞社發行
△勸業（六三號）名古屋優良製品號、名古屋市役所內に在る名古屋勸業協會の推賞するもの
△大地展望第二號東亞の日本の改題したもの滿洲移民工作の機構に居てその他一部金三十五錢東京四谷簞笥町一二東亞の日本社發行
△蘭花（ハイラル兒童文集）海拉爾讀書館の編纂、慶祝滿洲國帝制日本陸軍記念日號、卷頭に日滿兩國歌滿洲國皇帝御紋章、御筆を揭げ記事に蘭花的謹話、皇軍の使命と國民の覺悟その他同地の日滿學童の作品を蒐錄

おでん 稲荷亭 姉妹のよきサービス 二條橋際

鮮魚小賣相場

活鯛	二六	氷鯛	七八
黑鯛	二〇	チヌ鯛	四〇
白甘鯛	三二	小鯛	八五
マグロ	一〇〇	ブリ	三八
ヒラス	四三	サハラ	六八
スヽキ	三六	サバ	三八
ヒラメ	二七	ボラ	三二
コチ	二六	コノシロ	四〇
キス	五二	イワシ	二五
マナカツ	三四	赤貝	六
オコゼ	三六	メバル	二六
ムツ	三二	アコウ	四〇
サヨリ	一〇〇	タコ	三二
イヒタコ	一八	イカ	七五
水イカ	六五	イセエビ	一三〇
車エビ	二九	ハモ	三二
アナゴ	三二	シラオ	三二
ナマコ	一〇	アワビ	八五
カキ	二五	ハマグリ	七
アサリ	一三	シジミ	一〇
カマボコ	五五	ヤリイカ	二三
シビ	三五	舌	四〇

ラジオ欄

十九日（木曜日）新京
午前 一一時四〇分 ニュース（日滿兩語）
同 一一時五九分 時報
午後 〇時五分 經濟市況（奉天より日滿兩語）
同 一時 〇分 演藝（滿語）
同 三時二〇分 ニュース（日滿兩語）
同 三時三〇分 經濟市況（奉天より日滿兩語）
同 四時三〇分 ニュース（滿語）
同 四時四〇分 ニュース
同 四時五〇分 ニュース（鮮語）
同 五時 〇分 ニュース（英語）
同 五時 〇分 子供の時間
同 五時三〇分 時事解說（滿語）
同 五時五五分 氣象予報
同 六時 〇分 プログラム予告（滿語）ニュース（東京より）
同 六時二〇分（滿語）講師 高宮盛道 語學講座
同 六時四〇分（日語）講師 植松金枝 語學講座
同 七時 〇分 義太夫（大阪より）戀女房染分手綱（重の井子別れの段）淨瑠璃 竹本三蝶 三味線 豐澤仙平
同 七時五〇分 連續ラジオドラマ（其ノ二）
同 八時三〇分 時報 ニュース（東京より）
同 八時四五分 ニュース 氣象豫報、プログラム豫告
同 九時 〇分 演藝（滿語）
引續きニュース（滿語）

ラヂオの御用は 東京無線 電四九二〇番へ

日日案内 掲載料 ◇三行一回 金三十錢 ◇五行一回 金五十錢 ◇十行一回 金八十錢 ◇掲載日指定料金一圓增

賣買 讓店 現在盛業中の下宿屋讓度お世話は滿日館で 電話三八〇二番

讓店 城内目抜場所カフエー料理店旅館下宿等に適す 東三馬路スズラン倶樂部

讓 ●蒲鉾類製造工場設備一式 ●蒲鉾製造機一式 ●豆腐製造機一式 ●二馬力モーター一台 目下盛業中の所至急讓り度し 姓名在社

募集 すき 兒和洋髮 入用十五才以上 三名至急 東二條交番裏 曙美粧院

土地家屋 土地・家屋 住宅・電話 賣買並に仲介 貸家貸間親切に御紹介致ます 電話低利にて金融致します 新京東一條通五四金光教會前 萬成社 電話四八八四番

藥品 親切な 中央藥店 は藥屋 吉野町二丁目 電三三八一番

營業 和洋料理 カフエー ミス新京 東四條通 電話三七三三番

眼鏡の御用は!! 金華堂 吉野町二丁目 電二六四五番

●高價 金銀潰金 ●買入 新京東二條通廿五 横濱屋質店

日●滿●露文 タイプライター 新滿社 ●印書及謄譯● 日の出町 電三三八七番

質 保管叮嚀 貸出勉强 梅ケ枝町四丁目十二 肥後屋質店

長唄教授 ●三味線文化譜● 東二條通十一 電二五三〇番 杵家壽満

假事務所 滿電ハズ係內 宣傳廣告には効果絶大なる滿電バス內の廣告欄を御利用下さい!! 滿電公認 新京廣告社 自宅曙町二丁目廿七 電話三七〇二番 廣告

銅版 凸版 北滿印刷製版所

人事

產婆 姙婦御手ぜまの方は御希望に依り拙宅に御預り致します 梅ケ枝町四丁目 電話三三四一番（呼出） 鈴鹿サク

產婆 鈴木ユリ △△滿鐵病院前△△ 山會 自宅花園町二丁目廿五 電話三一二一番

被屋 度、和服仕立物專門 呉服商又は料理屋仕込希望方裁縫女學校卒業後仕立物に經驗あり

あんま 男女員多數御一報次第參上 日本橋通中家 電話三八五二番

眞に美の極致
益々グロ化の惡傾向を排して あくまで美術的にすつきりと 然も最新科學に基いた新車は 驚歎の驚くべき新特徵を有し 眞に美の極致を示すものです
日本總代理店 自動車株式會社 電話四四番

急告
ドライクリーニングの御用は安心の出來る責任ある專門店へ 御下命下さい!!
ドライクリーニング專門店 熊本屋 電話三四二六番

新築移轉 國都醫院
開業擴張
診療科目 內科 小兒科 外科 產婦人科 花柳病科 肛門病科
入院隨意 新京永樂町三丁目 電話四六〇六番
×見習看護婦入用×

閑靜で…… おちついた御座敷! 家族的に御利用の程を……
元なべよし跡 鍋料理 鍋一
十人様以上の御宴會は特に安く御相談に應じます!!
三笠町一ノ十四 電話二七八三番

新京にも「東氣分の……」 嬉野へ!!
一度お越しを願ひます
料亭 嬉野 三笠町三丁目 電話三八三〇番

新京製氷
直營販賣所 祝町三丁目（鮮銀横） 電話四八二六番
▼御用命次第御屆け致します▲
工場 住吉町九丁目 電三八三五番

滿人高級社員募集
履歷書持參本人來談
新京八島通四二 福昌公司新京支店 電話二六九七番

滿員御禮
蘭子 慶子 銀子 禮子 を初め高尙なサービスは斷然好評を戴いて居ります
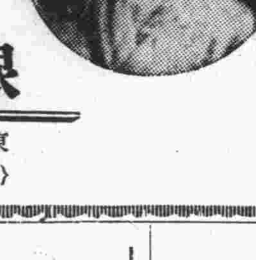

美給揃ひのサービス陣 東京よりサービスレデイ數名來店
□御宴會に御招待に!□ 首都新京に相應しい銀麗
銀麗 東二條通二條橋詰 〈電話四八五六番〉

白米 清酒 醬油 木炭 新京大和通四七 ◎店員入用
今田商店 電話二九三三番

營業科目 各種暖房 衛生 水道 設計施工
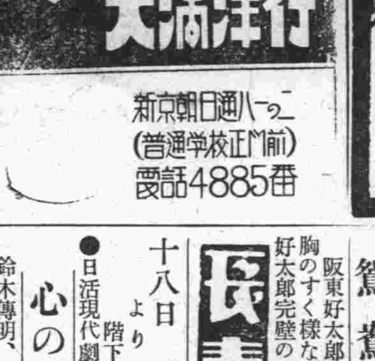
大滿洋行 新京朝日通八一ノ二（普通學校正門前）電話4885番

印刷
凡ゆる点に於て皆様の御滿足を得る自信あり
御一報次第直に係員を伺はしむ
電話二八三四番へ
雙發洋行印刷部 新京日本橋通り七十四番地

日田漆器と有田燒
割烹用陶磁器 和洋食器具專門
漆器修理塗替工場開設 〔碁盤の目引〕

十八日より五日間 毎日晝夜二回公開
爽麗豪華に淺き春の旋律を奏でる薄紫の戀のお話!!新鮮な感觸と甘美とジャヅ的昂奮の氾濫だ……
蒲田オールサウンド版 北村小松原作、島津保次郎監督、大阪毎日、東京日日新聞連載
情炎の都市
川崎弘子 大日方傳 逢初夢子 主演
若き天才エンジニアと美貌のダンサーそして國際スパイと妖艷なダンサー大都會のネオンの交錯する夜空に火花する情痴の炎……
松竹下加茂時代劇特作 オール讀物所載「浪人太平記より」新銳秋山耕作監督大作品
鴛鴦街道
阪東好太郎 飯塚敏子主演
胸のすく様な颯爽とした坂東好太郎完璧の演技を見よ!!

長春座 十八日より三日間 階下六十錢
●日活現代劇部春季豪華篇●
心の太陽
鈴木傳明、夏川靜江 夏川大二郎 山本嘉一 高木永二、田村道男 主演
かつての名篇「この太陽」「心の日月」以上の劇的壓力を持つた本年度の超大作です「原作監督俳優共日活が誇る第一級へ」メラは明るさと美さを謳れた名技師各地に人氣の焦點となつた豪壯版
●日活時代劇部特作●
一刀流鬪士陣
阪東勝太郎、島羽陽之助 主演 高瀨實乘、田中春男 久松美津江、駒井英子
お江戸お玉ケ池千葉周作道場三羽烏と謳われた平手造酒笹淵小平海保帆平の烈劍物語り

新京キネマ 電話二〇六八番

不動產競賣公告

債權者 朝鮮銀行
同 株式會社滿洲銀行
債務者 趙玉階

右當事者間ノ昭和九年外共第一號新京地方法院ノ囑託ニ基ク不動產强制競賣事件ニ付債務者所有ノ左記不動產ハ之ヲ競賣ニ付ス

一、競賣期日 昭和九年五月八日午前九時
一、競賣ノ場所 當總領事館
一、競賣ヲ爲スヘキ執達吏職務執行者 中村與作
一、最低競賣價格 金九千三百七十八圓八十二錢也
一、競落期日 昭和九年五月九日午前九時
一、競落場所 當總領事館

登記簿ニ記入ヲ要セサル不動產上ノ權利ヲ有スル者ハ其債權ヲ申出ヘシ
利害關係人ハ競賣ノ期日競賣ノ場所ニ出頭スヘシ
此强制執行ニ關スル記錄ハ當總領事館ニ於テ閲覽スルコトヲ得

昭和九年四月十八日
在新京日本帝國總領事館

目錄
一、所在 新京南滿洲鐵道附屬地大和通五番地
宅地五〇七平方米〇二
一、煉瓦造瓦葺二階建 一棟
面積 一六九平方米九〇
二階 一六九平方米九〇
外掛出廊下 三七平方米五
附屬建物
煉瓦造瓦葺二階建一棟
面積 八〇平方米七八
二階 八〇平方米七八
外掛出廊下 一四平方米
煉瓦造土葺平家建一棟
面積 三四平方米七二
以上

バルカン諸國から ドイツが大豆購入
滿洲國に求めたバーター制を その儘半島に用ゆ

（東京國通）昨年十二月ドイツ政府代表フェイ博士は滿洲國にドイツ工業品の輸出の代償として滿洲產大豆を輸入せんとバーター制による滿獨通商貿易增進を提議したが滿洲國は購買が不足の故を以て交涉は纏らなかつた、然るに十七日永井駐獨大使よりの來電によれば

ドイツは滿洲への進出に一頓坐を來したので方向を轉じバルカン小協商國に大豆を栽培せしめ之と交換に工業品の輸出をなし貿易進行を圖らんと計畫してゐる、即ち歐洲小協商國及びバルカンの農業國に對しドイツ商品の輸出促進政策として之等の諸國から農業關係品の輸入を圖る事を考へてゐるが之等の諸國からは油脂原料以外には得られないので新しく大豆を栽培せしめ之をドイツに輸入せんとするものである、最近ブルガリヤの會社とドイツの會社との間に大豆と染料の交換貿易協定が成立したのもそのあらはれである

日本商品に 五倍の關稅を附課
スペイン當局力み出す

（マドリッド十七日發國通）確報によるとスペインでは日本品の國內輸入を防止すべく考究して居たが產業省では關稅引上げの細目を決定し、十七日の閣議に提出して至急實施の手續きをなしたが、計稅率によれば齒磨、ブラシ等に從來に五倍する高稅を課せんとして居り、頗る急激な引上げ振りである

臺滿間貨客連絡 輸送成立

（大連國通）臺北で開かれた滿鐵大連汽船、臺灣鐵道の滿洲、臺灣間旅客貨物の連絡輸送會議に出席中の大汽中尾達藏氏は十六日ばいかる丸で歸任したが語る

大汽、滿鐵、臺鐵三線及び大汽、臺鐵二線の連絡輸送協定が成立し　來たる六月一日から實施されることになりました、これから久しく生熟れのバナ、を喰べさせられてゐた滿洲國人ももぎたてのうまいバナ、が喰べられる譯である

營口水產株式公募

（營口國通）日滿合辦營口水產會社の株式募集に關しては既報の通り漸く發起人持株二千五百株（額面五十圓、拂込四分三）其他八百株の拂込決定したが、殘餘の千七百株の募集其他の創立事務に關し十五日午後七時より新市街正念寺に於て發起人會を開催し千七百株は之を十六日より廣く營口市民より公募し廿八日に之を締切り五月六日創立總會を開催中旬より業務開始に決定した

物價指數 五厘騰る 商工省發表

（東京國通）商工省發表＝小賣物價指數總平均は八八、六で前月より五厘の騰貴である、建築材料の一〇一、六が最も高く燃料九〇、九、食料品八八、三　衣服料身廻り品八六、二最も低いものは雜品の八三、四である

營口の燐寸會社 操業開始

（營口國通）在營口の三燐寸會社中生々、開東兩社は昨年製品のストック多量のため舊冬以來操業停止中であつたが、解氷以來漸く活氣を呈し本月上旬より操業開始する運びになつた

滿洲石油佐藤專務 歸連談

（大連國通）原油購入其他について中央と打合せのため約一ヶ月間滯京中の滿洲石油會社專務理事佐藤健三氏は十六日「ばいかる丸」で歸連したが語る

會社は本年中に工場建築を終り年末から事業開始の見込みだが、勿論滿洲國內に原油が發見されるまでは米國南洋等から原油を輸入する、まだ購入契約の所までは行かないけれども目算はついてゐる

協和建築會社 株式募集の運びに
先づ新京電々社宅を引受け 積極的に乘り出す

（大連國通）既報滿鐵社友會を組織母体としこれに現滿鐵社員、電々會社員等を加へた株式組織の協和建築株式會社（大陸興業を解消す）は創立事務進捗し近々株式募集の運びに至つたが、先づ事業の第一着手として新京に於ける電々會社の代用社宅六百戶を引受けることとなつた、同會社は資本金二百萬圓一株五十圓四萬株で第一回拂込は四分ノ一（五十萬圓）一株に付十二圓五十錢で配當は年八分原價償却は年三分、主なる事業は

一、代用社宅の建築經營並びに賣買貸借
一、土地建物の管理引受け及び賣買仲介
一、市街地その他に於ける特別廣告

等で十四日の發起人會に於いて創立委員として左記の諸氏を決定したが會社事業の確實有利なる點一般の人氣を博すべく前途を期待されて居る

△創立委員長　貝瀨謹吾
△委員　村田懿麿、森川莊吉、小須賀政市、濱田恒太郎、大竹多積、齋藤茂信、市川甍

日銀週報

（東京國通）日銀週報

發行兌換券	一、一四一、三五四
正貨準備	四二五、〇六九
保證內譯	
公債	三六〇、一三二
政府證券	一二一、〇〇〇

內鮮台南洋 三月貿易

（東京國通）大藏省發表＝內地朝鮮、臺灣、南洋を含む日本帝國全土三月貿易（單位千圓）

輸出　一八一、八八三
輸入　二一六、九四三

日滿經濟ブロック 結成基礎資料　九
緬羊資源について（上）

資源價值

資源要項

緬羊頭數　四百萬頭
（滿洲產業統計には二百六十四萬頭とあれども假りに從來普通唱へらるゝ數字を揭ぐ）

奉天省	二十七萬頭	（副業飼育）
吉林省	六萬頭	（同右）
黑龍江省	百六十萬頭	（專業及副業）
東部內蒙古	二百萬頭	（專業的牧畜）

羊毛出產額　大約九百萬封度
輸出力　僅量なり

滿洲產羊毛の生產地域內にて消費せらるゝものは約二百萬封度內外にして輸出量は大約七百萬封度なり隨つて目下の數量にては日本の羊毛工業に直接何等寄與するところなし

備考　日本の羊毛輸入量　二億萬封度

本資源の利點及缺點

利用すべき諸點

一、蒙古在來種にめりの一種を配し改良雜種を作れば著しく毛質を改善し被服原料として良く且つ產毛量に於て從來の二倍乃至三倍となることを立證せり、假りに滿蒙產緬羊四百萬頭改良の曉は一回の剪毛にて千八百萬封度改良種にては三千萬封度の羊毛を得、我國內需要二億封度とすれば其の七分の一强を補ひ得るを以て改良羊獎勵による頭數增加は日本羊毛工業上頗る緊要なり

二、現在滿蒙にはかしみや山羊あり本種は北支方面にも產し體質强健寒氣に堪へ蕃殖率も旺盛なれば速成的蕃殖に適せり、かしみやは高級毛織物原料として歡迎せられ其の荒毛は毛シン其の他の原料として需用多きを以て本種の普及は滿蒙の實際に適しめりの一種の普及よりも効果的なり

留意すべき諸點

一、滿洲は風力强く砂塵多きため其の毛質は不良となるを免れず
二、滿洲產羊毛は强度伸度共に濠洲羊毛に比して色あり
三、粗毛多く緬毛と混生し毛質一定せず
四、死毛の混入多く染色に不便なり
五、土砂夾雜物多きため步留不定にして取引の圓滑を缺く
六、硬毛のため手觸り惡しく上等毛織物とならず多くカーペット及毛布原料として使用せらる

我國策上より見たる利點及缺點

利用すべき諸點

一、滿洲國より羊毛資源を得ることは我國民生活上益々必要なるのみならず濠洲の如き片貿易國に對して對策を講ずる場合にも必要なり（日本の濠洲より羊毛買付一億四千萬圓日本よりの對濠輸出四千萬圓）
二、滿洲への本邦移民に對し副業として緬羊の飼育を獎勵せしむることは收入增加のため必要なり
三、からくーる羊、かしみや羊の如き高級羊種の飼養は技術的に見て本邦人の經營に適す

留意すべき諸點

一、我羊毛工業の高級原料を滿洲國に求めんとするには羊の改良を先決問題とすべきもメリノー種による改良は餘りに毛質の改良を主とし體質の改善を等閑に附したる嫌あり
二、改良種は四季溫暖なるを要し且つ年內平均一頭以內の出產なればその蕃殖率頗る少し
三、縱令雜種の交配に成功するとするも蒙古に於ける放牧狀態にては死亡率多く且つ改良種の仔羊には胎毛なきため生後一二ヶ月の飼育頗る困難なり
四、羊の飼育には牧草を得るを第一要件とすれど灌漑不便にして牧草少き地方に於て移植民に副業的飼育を獎勵するは困難なり
五、主として滿洲國人による從來羊毛取引は何等統制なく品質不統一の缺點あり

四平街の 特產出廻不振

（四平街支局發）三月中に於ける四平街驛の地場出廻り狀況は一段落の感があり春耕期に相當する農家は其繁忙に紛れかてゝ加へて中旬の降雪を眺め出廻は益々不振を呈するに至つたが大豆四千五十トン、包米千二百七トン、高粱四千七十トン、粟二千五百五十一トン總計一萬二千三百二十四キロで其の地場出廻地別を示せば次の通りである

單位石

	大豆	小豆	他豆	高粱	包米	粟	稗子	雜穀
梨樹縣	四、三三六	四三五	九六八	四、七四五	一、四六三	四、八〇五	三二	八二〇
伊通縣	四、七三六	一二三	二〇一	四、五五七	一、三三〇	六七七	七	三四五
西豐縣	一、四〇一	四八	五三	一、一六二	三一七	一七八	一〇五	三二八
西安縣	五、三六九	一九一	二四六	六、四九〇	一、一六八	一二四	一〇〇	六三八
昌圖縣	一、〇一三	三六	八六	五九五	四三三	三、四八七	一四五	三九五
雙山縣	一、三三一	八二	三〇五	三五五	七四四	九四〇	一	三九五
合計	一八、二〇〇	八六四	一、八五七	一七、八九九	五、三六八	一〇、一三三	四八五	二、三五九
換キロ	四、一五〇	一九七	四二三	四、〇九〇	一、二〇七	一一、五三一	九四	六三三

證券　五八、八一六
手形　二七五、三三六

海外經濟

▲銀塊及爲替

倫敦銀塊	一九片四分三
同遠限	一九片八分七
孟買銀塊	五四留比四分三
紐育銀塊	四五仙八分一
米英爲替	五弗一五仙八分三
米日爲替	三〇弗五〇仙
米支爲替	三四弗六三仙
スチール株	五一弗八分五
アナゴンダ株	一六弗三分一

現物	一二仙八〇
五月限	一二仙六二
七月限	一二仙七三
十月限	一二仙七〇

外科 性病 大森醫院 梅ケ枝町三丁目 電四七四三

▲印棉

十二月限	一二仙九九
一月限	一三仙〇五
三月限	一三仙一三
ブローチ	一九五留比
オームラ	一七二留比
ベンゴール	一三七留比

▲上海標金

昨止	六六五〇〇
高值	六六七七〇
安值	六六三三〇
本寄	六六五〇〇
步值	六六〇〇〇

▲上海日本向
第一回へ　一二三五〇〇
第二回へ　一二三七五〇

▲上海倫敦向
賣値　一志四片八分一
買値　一志四片八分一

▲上海紐育向
賣値　三四弗一六分七

各地市場

▲大連金鈔票
買値　三四弗一六分九
現物　二九〇〇　二八一〇〇
寄付（近限）二八〇〇〇（先限）
步値　二八〇〇〇

▲大連上海向
引値　八二〇〇〇
高値　八二五〇〇
安値　八一五〇〇
出來高　一六〇萬

▲大連煙台向
八六〇〇〇　七三五

▲阪神日米爲替
第一回へ　三〇弗八分三　三〇弗二分一

▲大阪株式
大株　三三四〇　三三六〇
大新紡新　三三七〇　三三〇〇
鐘紡新　三二八〇　三二九〇

▲同短期
大新　一二三一〇　一二三五〇
鐘新　一三五〇　一三〇〇〇
東新　一七一〇　一七一六〇

▲大連株式
五品　一六八〇　一六九〇
先限　一七一〇　一七二〇

▲大阪三品
當限　二〇五六〇　二〇六四〇
五月限　二〇三四〇　二〇三五〇
六月限　二〇二五〇　二〇三一〇
七月限　二〇一〇〇　二〇一四〇
八月限　二〇〇五〇　二〇〇九〇
九月限　一九九一〇　一九九五〇
先限　一九八九〇　一九九二〇

▲大阪棉花
當限　五八〇五　五八〇〇
先限　五九七五　五九九五

▲大阪期米
當限　二四一〇　二四二〇
中限　二四二〇　二四六〇
先限　二五〇五　二五二〇

▲仁川期米
當限　二三一〇　二三〇五
中限　二三三〇　二三三〇

▲横濱生絲
現物　三一〇〇〇　三一〇〇〇
當限　五一四〇〇　五一四〇〇
先限　四四五〇〇　四四五〇〇

▲神戸豆粕
四月限　三〇七　三〇七
五月限　三〇八　三〇八
六月限　三一〇　三一〇

▲大連特產
青筋　二三留比六分三
鐵筋　二三留比八分五
爲替　七六留比八分五
カルカツタ麻袋
現物　麻袋　一六八厘
大豆　寄　引
袋込　三三一　三三一
四月限　三三〇　三二九
五月限　三三四　三三三
六月限　三三六　三三八
七月限　三三一　三三〇
八月限　三三四　三三三
豆粕
現物　一〇八五　一〇九〇
六月限　一一〇五　一一一〇
七月限　一一〇〇　一一〇〇
豆油
現物　七八〇　七八〇
五月限　七七〇　七七〇
高粱
現物　一二四　一二四
四月限　一二三　一二三
五月限　一二四　一二四
八月限　一二七　一二七

新京市況

特產現物　出來高
大豆　七、五〇〇　二車
高粱　三、二五〇　三車
●錢鈔
鈔票對金票　一一八、九八
現大洋對金票　一一〇、五〇
國幣對金票　一一〇、五〇
現大洋對鈔票　九二、四五

新版 江戸八景（上）
行友李風氏外四氏作　鏑銀平他二氏畫

江戸役者と御殿女中　二四
行友李風

生島大吉。――半ばは、男子禁制の大奥に忍び込む獵奇的な冒險と、それに對する興味、半ばは、半六の威嚇におびえる心から、策略の奇妙なあひ曳きを承託いたしました。

落着かぬ氣持で、伊豆屋からの迎へを待つてゐると、翌日の夕方屋が手紙を持つて迎へにまゐりました。

早速、支度をとゝのへて、

『千葉の友だちのところへ行つて來ますから、二三日、戻らないかも知れませんよ。――』

兄嫁に、さういひをいて、籠に乘り、伊豆屋へまゐりました。すぐ、奧まつた一室へ通されて待つてゐる間もなく、そこへやつて來たのが、伊豆屋與兵衛。

『これは大吉さん。――始めてお目にかゝりますわたくしが當家のあるじ――與兵衛でございます。――』

『さようでございますか。――』

これは、始めまして……手前が、お招きに預かりました生島大吉、――何卒お見知り置き下さいますやう。――』

互ひに初對面の挨拶をかはしあつたのち、――

『あらましのことは、半六さんからおきゝでせうが、――』

と、與兵衛が、語をついで。

『何がさて、掟きびしいお屋敷のこと。――わたくしも、內心、恐れてをつたのですが、……ものはためしと、この間、手飼ひの者を長持の中へかくして送り込みましたところが、誰にも氣付かれずお中老さまの手に屆いたさうで。……お中老さまの手に屆きさへすりや、あとのことは少しも心配がないといふことですから、このは、もうかまへて、心にかけないやうにして下さい。』

『は、――さようで……』

『ただ、厄介なのは、長持の中にかくれてゐる、半刻か一ツ刻の間。――それも、息ぬきの穴も、ちやんと人目につかぬところにあけてありますから、息のつまるやうなこともない。――ただ、身うごきをしては勘付かれるから、そのところだけを、まあ辛抱をしてもらへれば、それでよいのでの。――』

『は、さようで。――』

といつてゐるところへ、特撰屋からとりよせたらしい膳が運び込まれて來る。

『今夜は、家へとまつて、明朝長持の中へはいつてもらふことにしますから……まあ、ゆつくり酒でものんで、休んで下さい。』

ここで、主人が拍手をして、さかずきをかはす。

夜も更けて、その日は寢についたが、大吉――なかなかにねむれない。

――明日は、無事、お邸へはいれるだらうか。

――途中で、役人に調べられるやうなことはないだらうか。

といふやうなことが、さながら走馬燈のやうに、去來して、眠るどころの騷ぎではありません。

そのうちに、――夜が明けはなれてしまつた。

――寢不足では、長持の中で、眠るやうなことがないとも限らない。もし、そんなことがあつたら、いびきが外へもれ出て、それこそ露顯のもとになる。

さう思つて、半刻でも、眠らうとつとめたが、――そのうちに、廊下に、主人與兵衛が立つて、

『さあ、大吉さん。――もう、そろ〳〵起きて下さいよ。――』

と聲をかけました。

火曜　戊午　赤口　滿　室宿
舊曆三月七日　四月十日

●一白の人　有福なる日分限さへ超えざれば良果を結ぶ　申と丑と寅が吉
●二黑の人　萬事進んで得る所大なり衆人との融和深し　丁と庚と辛が吉
●三碧の人　苦境を切り拔けされば樂地に至りがたき日　丁と坤と申が吉
●四綠の人　進路を別に求めず勞苦ありとも舊路を辿れ　乙と坤と申が吉
●五黃の人　業務繁榮すれども大望を起すは凶普請有害　丙と庚と辛が吉
●六白の人　上下の援助に依りて發達す普請造作等は凶　乙と丙と寅が吉
●七赤の人　人の難儀を見ては捨置く可らず力限り救へ　巽と艮と寅が吉
●八白の人　元氣旺盛にして計畫大に成る金談調ふべし　巽と丙と辛が吉
●九紫の人　反感を蒙り衝突を起し物事◙轉し不利あり　申と戌と亥が吉

大阪商船出帆

門司、神戸、大阪行
（午前十時大連出帆）
×印二三等船客設備船
▲印廣島寄港

たこま丸	月　日
扶桑丸	四月廿一日
はるびん丸	四月廿二日
亞米利加丸	四月廿四日
うらる丸	四月廿五日
香港丸	四月廿六日
うすりい丸	四月廿八日
ばいかる丸	四月廿九日
しあとる丸	四月三十日

切符發賣所
滿鐵沿線主要各驛及各地ジャパンツーリストビューロー案內所
船車連絡切符（往復切符は汽車二割引、汽船一割引、通用期間三ヶ月）
大連、門司、神戸間乘船切符（往復切符は復路運賃二割引通用期間三ヶ月）
專屬荷扱所　各地國際運輸會社支店
大阪商船株式會社
大連支店　電話四一三七番
奉天出張所　電話四〇八九番
新京出張所　電話二二一六番

新京區公示第三號
新京附屬地第三區長島名福十郎氏ハ都合ニ依リ昭和九年三月三十一日限リ辭任セリ
昭和九年四月十四日
南滿洲鐵道株式會社新京地方事務所長　荒木章

鏡臺と世帶道具が揃ひました!!
家具と敷物
新京日本橋通　品川洋行　電話三六二〇・二五九三番

△鐵鋼瓦斯管
△鉛管水道用品
△機械工具
△電氣冷藏機
新京日本橋通八二
合名會社原田組出張所　電話三七五七番
本店大連
御一報次第商品及型錄呈上

營業科目
工業用諸機械　設計
各種製罐　製作
土木用器具一切　施工
建築金物一切　修理
各種鑄物
瓦斯熔接
迅速、低廉、製作は經驗の特長多少に不拘乞御用命
新京住吉町一丁目六番地（驛北）
謙和鐵工廠　電話三二六五番

疊製造部
襖製造部
リノリーム ブラインド 工事部
各種材料部
公益商會支店
營業所 電話 長四七三九番 新京曙町二丁目
工場 新京吉野町五丁目
◎御一報次第見積に參上可仕候◎

開業廣告
內科、外科、花柳病科
產婦人科、耳鼻咽喉科
井水醫院
曙町二丁目卅一（東二條通り交番隣）

和洋家具
事務机、椅子、タンス、茶ダンス
各種其他一式、破格ノ御値段ニテ御注文ニ應ジマス
木炭ノ卸及小賣
曙町三ノ二三、滿鐵病院ノ裏
城內大馬路（五馬路北口）
西田材木店　電話二二六七

專門店
滿鐵醫院
知識醫院
眼科指定
處方箋眼鏡謹製
新京銀座
原金眼鏡店　電話三二九二番

御案內
新荷着
○新型植木鉢
○水盤と投入筒
○北陸名產なめこ罐詰
○洋酒類各種
═食料品と世帶道具═
吉野町二丁目
丸德商店　電話二二三三番

大正九年十二月十四日第三種郵便物認可

新京日日新聞

朝刊

四月十九日（木）

本紙定價　一部五錢　一ヶ月一圓
郵稅　一ヶ月十五錢
廣告料　普通一行一圓三十錢　特別同二圓五十錢
發行所　新京永樂町四ノ一　新京日日新聞社　電話三二三五・三三〇〇
發行人　十河榮忠
編輯人　松本勇
印刷人　谷啓二郎

床廻材　ベニヤ板　樣甲板
吉川商會
新京老松町七　電二九一三番

ロシア國民は既に死に瀕してゐる（三）

アメリカ新聞記者の記した ソ聯の悲慘な實情

五、誰が滿足して居るか

共産黨員は滿足し且安樂な生活をなして居るなどと考へるのも妥當でない、何となれば私達が會つた或黨員に「君は黨員に成らむと欲して入黨したのか」と尋ねた所彼は答へて曰く「若し余が黨員に成らざりせば余は何等の權利をも行使すること能はざりしならむ｜又若し余が入黨せんとせば凡ゆる黨則が余を苦しめ余は遂に「安住」することを得ざりしならむ」

現在の共産黨内には斯の「安住」と言ふものが殆どない、何となれば共産黨にては現在所謂「黨の掃除」を爲しつゝありてずんずん除名して居るにあらずや」と以て知るべしである

凡ての黨員は互に他を陥れむとして居り一人として安心出來るものはない、而して一度共産黨より除名せられたる者は凡ゆる點に於て非共産黨員より以上に慘憺たるものである、何となれば彼は如何なる地位にも就くことが不可能となるからである

國家保安部員（ゲ、ペ、ウ）すら安心することが出來ない、何となれば彼とても明日の安住を誰が保證することが出來るか、只少くとも物質的には比較的に有利であると謂ふ丈である

飢餓を感ぜざる者は蘇聯邦内には一人もない、之は赤軍兵士と雖同樣である、私達の見た感じを言へば赤軍兵士も勞働者も異る所はない、服裝の如きも啻に贅澤にあらざるのみならず、至つて不完全なものである

貧乏！貧乏！之は實際蘇聯邦を見た者にあらざれば充分理解することは出來ぬ

私は或るトルグミンに行きて買物をした、而も相當澤山の買物をしたので之を大きな包にする必要が起つた、然るに此の店には包紙も糸もなかつたのである、之の事實は私達に大いなるセンセーションを與へた、結局途中の安全を期する爲に私達のホテル迄警察官を呼んで護衛して貰つて持ち歸つたのである

尚蘇聯邦の貧乏が如何なる程度に大なりやと言ふ一の證據を擧ぐれば彼等は砂糖とバタとは恰も藥の如く病人以外は之を用ふることが出來ないのである、即ち病人丈が之を買ひ得る次第であつて普通の人は一年中之を口にしないのである

私達が始めてプチロフスキー工場を見た時のことであるが其時丁度午食をして居た、彼等は一語も語らず全く沈鬱其物の樣な顔をし、而も自分の皿を他より奪はれざる樣に注意しながら食事をして居る有樣を見て私達は全く動物に似て居ると謂ふ感を起したのである

六　人々は互に狼である

蘇聯邦内にては人々は互に其の隣人に對してすら危險を感じ注意を怠らざる次第である

盗賊は横行してゐる、私達はベルリンの「國際ツーリストビューロー」にて手荷物を盗まれざる爲に鍵と鎖とを用意する樣にとの忠告を受け實は驚いたのであるが、蘇聯邦を旅行して始めて右の忠告は實に尊かつたと思ふ

汽車旅行をした時車内は暗く蠟燭を買ひ度いと思ひしも途中何の驛にても之を買ふことが出來なかつた

汽車旅行中今一つ特記すべきことは車掌が｜車掌は婦人である｜屢々何かの用事に託けて私達の傍にやつて來て何か紛失したものはないかと尋ねた、遂に此婦人にD夫人が所持のバタ附の麺包を與へし所此婦人は直に膝まづきD夫人の手に接吻をなし、眼には涙を浮べて感謝の意を表したのである

是によりて之を見るに蘇聯邦人が如何に生活苦に惱まされ居るかが分る故に大概の人々は身体は虚弱となり且道德觀念など破壞せられ、又反抗の氣勢など全くない、だが然し只一の希望を抱て居る｜之は戰爭である｜戰爭は二ヶ國と起り得る可能性がある、一は獨逸他の一は日本である　彼等は此の戰爭を夢想して居るのである

何故戰爭の勃發を希望するやと言へば彼等は此戰爭を機會に蘇政權の顚覆を企圖せんとするよりは寧ろ斯の機會に國外に逃亡せんことを欲して居るのである

尚對外戰爭又は内亂を冀求せざる民衆ありとせば彼等は平和及平和的社會革命を冀望して居る

蘇聯邦に於ける壓迫亦甚しきものがある

大多數の教會は閉鎖されて居るがそれでも若干の教會には牧師が居る、而して數多の善男善女が參詣し祈禱をするのである、又或る人々は自分の家に於て祈をなすのである、

教會に詣る事は公然とは許可して居ない、故に之等の人々に對しては當局は何等かの名目に依りて處罰せむとするのである、私達は一青年が單に教會に出入すると言ふ科にて家宅捜索を受け次で捕縛せられむとした爲河中に投身自殺をなさむとしたのを實見したのであるが斯の如き例は枚擧に遑がないのである

私達は蘇聯邦内に四週間滯在した、而して若干旅行期間を延期しやうかとも考へた、何となれば私達の旅券の裏書は六ヶ月間として得て居たからである、然し私達の痛める神經は之以上恐しい思をすることを許さなかつた

莫斯科のホテルにては世界各國の知名の人々と會見することの出來たのは又特記すべきことである

七、猶太人の情況

一言にして謂へば現在ロシアに居住する人間中猶太人以上に悲慘な情態にある者はない何となれば彼等は嘗て農業又は筋肉勞働に服したことなく且勞働の經驗もなきにも拘らず今は勞働を强ひられて居る

譯者註、帝政時代猶太人は銀行業、醫師、技術者等を主として精神的勞働のみに從事せしものなり

之は彼等にとりては實に困難なことである、何となれば彼等は元來プロレタリヤ出身ではないから、

次に猶太人は外國居住者と絶えず交渉を有して居る、故に彼等の四〇％はトルグミンを通じて外國から物資を買ふて居るが此のトルグミンは金貨若は外國爲替又は金若は銀を以て支拂をなす立前になつて居る、故に非常に高いものを買ふことになる

而も蘇官憲は猶太人の有する財産を悉く卷き上げる政策を採つて居る故に最近或る猶太人等は銀の匙又は口中の金冠等をも持參して物資を購入しつゝあるのである｜之は綴りと首を切斷して殺す方法なりとも謂ふべきである

彼等は猶ほ乳牛の如く蘇官憲に依りて搾取し得る限り搾取され且苦しめられて居る

私は或る一猶太人が墓地で近親者の墓前に涙を流しつゝ自己の不幸を託言しつゝ神に祈つて居るのを實見したし又路上で猶太の一老婦が極度の疲勞及心痛の爲めに倒れて遂に死亡したのを目擊したこともある

今秋の收穫後は若干經濟情況が好轉するにあらずやと思料するものもあるべきも余は之に對して「否」と答ふるものである然らば近き將來にロシアには何が起る？

「何もなし」「ニイチエウオ」と答へざるべからざるは誠に悲慘な事である

ロシアにては何も生産しやしないではないか、凡ては依然として舊態を存して居り、誰も黎明の將來を期待し得る者はない、然らば大ロシア國民は斯の如き情況の下に於て抑々如何にして生きることが出來るであらうかと私達に問ふ者あらば私達は次の如く答へんと欲するものである、即ち「大ロシア國民は斯の如き情況の下に於て抑々生きて居るのではなくして彼等は將に死に瀕して居るのである」と

ソ滿國境

ブラゴエの全貌（二）

然るにブラゴエ市は帝政露西亞の封建資本主義の殖民的搾取の最も良き對照地であつた上、更に西伯利亞に追放された社會主義者の集れるものも多數にあつたので、革命運動は早くより芽生へ既に一九〇五、六年度に於て相當有力なる革命運動あり其後も當局の彈壓の下に次第に成長し一九一七年露西亞本土に十月革命勃發するやブラゴエ市のボリシエビイキはカモウ等の反革命軍を熱河に擊退して一九一八年五月より同八月迄ソヴイエート政權を樹立し極東に於ける孤立無援の獨立市を形成してゐたのであるが、其後間もなくチエッコスロバキヤ軍援助のために列國と相前後して西伯利亞地方に出兵した日本軍及びセミヨノフ軍のために倒壞せらるゝ所となつた

其後ブラゴエ市は再び白赤兩軍政權爭奪の巷として前後三年間抗爭を繼續してゐたが一九二二年八月共産黨を中心勢力とする過渡的な極東共和國成立し、次いで一九二二年これが解消と共に完全なるソヴイエート政權の樹立を見るに至つた

ブラゴエ市は露西亞本土に於ける諸都市の如く革命直後の戰時共産主義の慘禍を受けず　且又一九一九年より二〇年に起つた大飢饉も影響少くそのソヴイエート政權の成立が恰もレーニンの新經濟政策（ネップ）實施の時代だつたので、比較的順調の發達をなしたものと言ふべく、新々經濟政策（ネオ、ネップ）採用の翌年、即ち一九二八年には人口六萬一千（戰前と同水準）に達し、經濟方面に於て約六七割の復興を示したが、一九二八年にはスターリンの修正經濟政策（レップ）の採用と共に開始された都市に於ける私營企業の壓迫、農村に於ける集團農業組織の强行、富農の撲滅等の結果生産より遊離せる附近農民の流入多く且つ同年開始された産業五ケ年計畫は歐露にその重點を置き極東に於ては見るべきものなく且つ各官廳、企業に於ける事務の紊亂と官僚化專制化の諸傾向並に滿洲事變以來多數軍隊の集結、市内外の大規模なる防備工事等の諸因によつて想像に餘る物資の缺乏と住宅難を招來し、食ふに糧なく住むに家なく路頭に餓死し冬期は薪の缺乏のために凍死するものさへ見受けられるに至つた

昨年夏期に行はれた單一旅券制度による都市剩餘人口即ち浮浪農民の都市外追放約七千人と稱せられる）並に最近實施を見たパンの自由販賣も一般人心の動搖を收めるに由なく當局は宣傳と壓迫とを以て表面を糊塗してゐる狀態である

ブラゴエ市に於ける赤力勢力は前述せる如く其時の客觀的情勢によつて變化を見たものであるが、勃興期とも見られる一九二六年に於けるアムール管區の黨員、コムソモール、ピオニールの數及び其の構成を示せば次の如くである

一、黨員　二、〇五〇名
候補者　一、二六九名
合計　三、三一九名

内勞働者一九一九（五七％）農民八二七（二四％）勤務員其他五七三（一七％）

發展を辿る

北滿電氣通信事業

電々會社の事業を通じて見る（二）

放送業務は元來新興科學を最高限度に應用しなければならない關係上多大な勞力と費用とを費してゐるにも拘らず創立日淺き爲、未だ豫期の成績を收めることが出來ない現狀にある、然るに會社は大連、奉天、新京、ハルビンの四放送局に對して初年度に約十四萬圓の費用を投じて設備の充實を計つたといふことは大なる犧牲と云はねばならぬ、

更に九年度には新京に約百萬圓を投じて百粁の大放送局を建設し十月に完成せしめ、十一月一日より放送を開始する豫定になつてゐる、會社九年度に於ける事業資金は九百萬圓であり、その内八百萬圓以内の社債募集に關しては過般の株主總會で贊成を得たので適宜財界の情勢により募集されることであらうが、九百萬圓の事業資金を以て新設事業、增設事業の擴張を行ふ時は相當施設と發展が豫想される然し乍ら全滿に亘つて現在百卅ヶ所に個人並に會社組織になる電話局が散在して未買收の狀態にあるから會社としては早晩之が整理に着手しなければならない立場にあるが、その方法の如何に依つては莫大な資金を要するので、愼重な研究がめぐらされてゐる、然し結局漸進買收主義で徐々に適當な評價をなしつゝ買收に着手するものと覲られる、

北滿に於ける通信施設の發展狀況

南滿洲殊に舊遞信局管内に於ける通信事業並に施設は既に飽和の狀態にあり、緊急施設を要するものはないが新京以北の北滿方面の通信施設は未だ寥々たるもので同方面の開拓發展には今後大いに力を致して諸施設の實現に邁進せねばならぬ狀態にある、

この未開拓な廣大の地域を管轄してゐるのがハルビン管理處である、以下同管理處管内の主要都市を中心として新京ハルビン、チチハル、吉林の順序で開け行く北滿の電氣通信事業施設を概觀しよう、

新京　には現在新京中央電報局、同永樂町分室、新京中央電話局、同日本橋電報局、三笠町電報局、城内電報電話局、新京放送局新京無電臺等の諸施設がある、

新京中央電報局は從業員九十名、國都新京の發展と共に電報發着も激增せる爲大いに奮鬪しつゝある、試みにその取扱數を見れば、昭和七年十月中の發信一萬八千五百餘通なるに對し、昭和八年に於ては同期中に二萬五千三百餘通に達し、六千七百餘の增加、着信は同じく八年十月中に三萬二千五百餘通で、前年同期の二萬六百餘通に對し一萬一千九百餘通の增加を示し新京の躍進を物語つてゐる

新京中央電話局も之亦擴張の一路を辿つて居る、電話加入者は現在日滿外人合せて二千九百卅名に上つてゐるが、今年中に更に一千名の擴張を行ひ、尙局舍の竣工を爲し將來八千個の電話收容力を備へる計畫である、

新京放送局は現在城内にある一キロワツトの小規模のものに過ぎないが目下新京無線寬城子送信所敷地内に百キロワツトの大放送局を建設中であり、今年秋までには完成の筈である、

新京無電臺は寬城子送信所と孟家屯受信所とに分れて居り寬城子送信所は新京驛より約一粁隔つた野原の中に六十五萬坪の敷地を有つてゐる、この土地は滿洲國政府より會社設立當時現物出資として提供されたもので地味も肥沃である、送信所は從業員の社宅と共にこの廣大な敷地の中央に建てられてゐるが周圍の廣大な敷地は今年から農民に貸與して農作物殊に大豆の栽培を行はせるとの事である、

少量の仙酒を飲み徹夜も疲れぬ學生

去る　二月廿五日の午後、一人の學生さんが澁谷區上通四丁目の養命酒本舗出張所へ來られ、一瓶購はれてゐるところへ、四十歳位の有髭の紳士が見へ、自分は厚老とでも云ふのか二ケ月程前から疲勞が甚だしく困惑しいのだが、養命酒はほんとうに良いのか…と販賣の店員に訊ねられました。すると、包みを持つてゐた件の學生さんが店員の說明を補へて紳士にむかひ、眞摯なる面持で次のやうな體驗を話されました。

この學生さんは晝間は會社へ勤め、夜間某大學へ通學されてゐるのだが、何分にも勉強の時間に乏しく、試驗前にも夫々の課目へ目を通すことさへ出來兼ねるので、成績も芳ばしくなく、勉強に身を入れると勤めが疎かになるので困惑してゐられた。ところが昨年の夏、近ごろ文壇作家の間で『養命酒』を愛用され、徹夜をつゞけて健筆を奮つてゐる士が少なくないと聽きこの正月ボーナスの殘りで養命酒を求め、小盃に一二盃づゝ飲まれたところ、妙に頭腦が冴え徹夜の勉強にも疲勞を覺えず、晝の勤めも支障なく元氣旺盛で、試驗準備が出來るので、又養命酒の必要を感じ購ひに來ましたが、効能は僕が體驗から保證するとまで申されました

――寫眞は、その學生さんで記念の意味で撮させて貰つたものであります。

…『養命酒』…は神經衰弱の人、腦力精力減退の人、胃腸虛弱の人、息切れの人、肺肋膜の人、根氣なき人に最もよい滋養強壯飲料

朝夕連用すれば力は五體に漲る

大阪の醫學博士某先生は、歐州へ留學中洋酒を亂飲された爲めか、歸朝後毎日のやうに胃腸痙攣の發作あり、その都度注射をして凌いでいられたが、偶々知友の推めで『養命酒』を試されたところ、奇妙にも痙攣の回數が減じ、短時日の連用で遂に健康に復した旨の親書を寄せられましたが、書中、博士は科學者として不思議なる文字の使用は許されざる事ながら養命酒の効驗のみは實に不思議に堪へず…進んで自家を公表し報告する所以である…と申されてゐます―右は實驗者の一例でありまして、創始以來三百卅余年の長きに亘る無數の體驗者は、靈妙なものは是程よいものはない…と云はれてゐる名高い不思議な仙酒であります。

うそか眞か、ゼヒ一度はお試飲ください。精力は體に漲り、ほかほか足の先まで温かくなります（註）カゼをひく時は冬に限らず、夏でも必ず足が冷えて居ります。

小瓶贈呈

不思議な仙酒…とよばれる養命酒は、酒とは名ばかり、婦人子供も愛好するほど美味芳香の品であることを實際に知つていたゞくため、何人にも小瓶一本無代進呈いたします。ハガキにて出張所の東京市澁谷區上通り四丁目四七番養命酒本舖出張所へお申込みあれ。

信州伊那の谷名産　日米專賣特許
鹽澤家傳　養命酒
○全國有名の藥店、百貨店にあり

御注意　ニセモノあり　專賣特許鹽澤家養命酒の文字に特に御注目の上お求め下さい。

品切れ等の節は便宜上東京出張所へ、代價に送料として大瓶壹圓各九十錢を添へてお送金下さい。小包にて急送致します。但し代金引換には應じ兼ねます。

製造發賣元　信州上伊那郡南向村大草　養命酒本舖天龍館
出張所　東京澁谷區上通四丁目　養命酒本舖出張所　電話青山三九八番　振替東京六八八五五番

優良國産　セルバ　ラッカー
關西ペイント
一般ペイント　調合ペイント　ボイルド油　光明丹　エナメル　ワニス　其他特殊品
代理店　大信洋行　日本橋通　電三七〇八

廣告
撫順石炭　本溪湖石炭　滿鐵指定販賣
木材各種　西四馬路　泰山木局製材部　電話二一二〇番

分品販賣　レザー、ランプ類　分解修理　ボディ、噴霧塗裝製　ホロ張替修繕
日本橋通六〇　泰山行自動車部　工場大經路二十

附屬品全部取揃へて居ります
泰山行　日本橋通六〇　電話二一五六番

陸軍　四洮鐵路局　興安省警備軍　御指定　諸官衙
通遼ホテル　通遼驛前　電話一〇五番
女中數名入用

靴と鞄
新京永樂町一丁目八番地
（東一條橋南詰約一町南中央）
大長洋行本店

今春流行新柄
豐富着荷陳列
吉野町二丁目
村岡呉服店　電話二二二四番

新高風船チウインガム

歯と胃腸の健康菓
新京日本橋通七二　福田支店
新高製菓大連工場

觀兵式陸軍禮服
其他一般禮服
御用命は是非
製造

官衙御用達
有道公司
大馬路第西五馬路角　電三八〇番

熙特使着京直ちに宮內府に出頭復命

出迎人は名刺を受付くのみ 明夜ハトで歸京

赴日修聘特使熙財政部大臣は無事使命を果し鄭特使より一足先に阪谷總務次長 星野財政部總務司長等隨員と共に十九日午后七時半芽出度く歸京するが 熙大臣は新京到着後直に宮內府に出頭 復命の挨拶を爲すので、驛に於ける出迎人の挨拶は單に名刺を受付ける程度に止むる模樣である

詩作三昧にふける 溫泉の鄭特使

（別府國通）龜ノ井ホテルに一泊した鄭總理は午前九時三分ホテル發三千尺の高原をドライブし、血ノ池地獄、鬼山地獄、海地獄を巡り龜ノ井別莊で晝食、同行の詩人長尾雨山 國分青崖その他京坂より馳せ集つた十一名の詩人と詩作に興じ、ゆつたりと溫泉氣分にひたり午後五時ホテルに歸着午後六時より縣知事、別府 大分兩市主催の歡迎會に臨む管である

西尾參謀長 在京部隊初巡視

西尾關東軍參謀長は副官及幕僚を帶同十九日午前八時より關東憲兵隊司令部、警備隊其他在京部隊の初巡視を爲す筈

入京の岡村副長 滿鐵改組を語る

（東京國通）關東軍參謀副長岡村少將は午前八時半東京驛着入京したが左の如く語つた
滿鐵改組は關東軍からは參考案が提出されて居り今度はこちらが意見を聞くのである滿鐵改組は出先きが決定すべきではなく、中央部で決すべきだ、ソ滿國境にソヴイエート軍が集中し居るは事實であるが、ロシアは國內事情で攻勢には出られぬ

特產の運賃問題と滿鐵側の見解

（大連國通）北滿地方農村の窮狀は周知の如く慘憺たるもので殊に本年に於ける大豆の暴落は農民をして極度に窮乏のドン底に追ひやつた、而して此の暴落の原因としては種々の作用があり對策としても方諸案が考究されてゐるが最も強く主張されるのは鐵道運賃の引下げである、十六日大連商工會議所で開催された日滿實業協會理事會に於ても此點强硬に主張された、之に對する滿鐵當局の意見は次の如くである

一、滿洲特產たる大豆は國際商品として諸外國に輸出されるものであるが故にその價格も常に外國の事情の影響を受けるもので鐵道運賃の引下げのみに依つて救濟されるものでない

一、鐵道運賃の引下げが救濟の一手段として假りにそれを實施しても北滿大豆が大連市場に現はれる時にはそれだけ値下された價格になり又歐洲諸國の取引商人も同樣の結果となり引下げの實效が現はれない

一、遠距離遞減法要望の聲が强く主張されてゐるが、同制度は滿鐵社線に於は既に實施してゐるところである、たゞ鐵路總局では考へてはゐるであらうが未だ實施されてゐない今回の運賃率改正に際しても距離比例を採用した、然し之は歷史の新しい總局としては當然のことで今後數年を經過して其の成績を知れば、その時始めて同制度を實施するであらう

伯國の移民法 憲法挿入は免れん

日本外務當局緩和に奔走

（サンパウロ十六日發國通）日本移民の制限を目的とするブラジルの移民制限法案の成行は樂觀を許し難いものがあるが、大體憲法に挿入すべきにあらずと否決の模樣であるが右につき日本外務當局はその緩和につきあらゆる方面より努力中である

蒲部隊長任地へ

畑本部隊長と代り北滿警備の第一線に立つ蒲本部隊長は十八日午前八時半關東軍司令官々邸を訪問つぶさに軍狀を申告し命令を受領したるのち滿洲國 皇帝に謁見再び官邸に歸り、正午軍司令官以下幕僚と午餐をともにし、午後一時半記者團と會見、一問一答の打ちとけた談話をしたが、その雜談のうちにも『本當に滿洲國の內容充實の仕事に從事するのは非常に愉快である』と決意をほのめかし親み深いお父さんぶりのうちにも磐石の力强さを感じたのである なほ蒲本部隊長は日露戰爭時代騎兵中尉として征戰、黑溝臺の戰に負傷した勇士であり爾後二三回旅行として渡滿した事あるも眞に勤務のための渡滿は今度が初めてで三十年振りである、中佐から少將に至るまで前後七年間軍縮準備委員會帝國陸軍代表としてパリーに駐在斯界の權威者である なほ本部隊長は十八日午後四時三十分發列車にて官民多數の萬歲裡に現地に向つた

新京警備隊 近く內地へ凱旋

長らく新京警備の任に當つてゐた新京警備隊も近々內地へ凱旋するので荒木新京時局後援會長は二十三日正午大和ホテルに新京警備隊幹部六名を招待する なほ、 の警備隊兵士に對しては二十三、四日ごろ記念品を贈呈すると

支那建設には日支提携が緊要事

黃郛氏と會見した駐支公使館鈴木中將語る

（上海十八日發國通）駐支公使館附武官鈴木中將は十七日黃氏と會見意見の交換を行つたが語る
先頃來頻りに國內建設の要を力說して來た南京政府部內に於ては支那國內の建設には凡ての點でアジアの＝愛國＝と相提携せねばならぬ事を認むるに至つたが扨てアジアの强邦と云へばソ聯と日本である然し現に共產軍の討伐を進めてゐる以上ソ聯とは眞の融合困難であるから結局日本との提携を圖らねばならぬといふ意見有利となり、特に南昌で三巨頭が討議を開いて意見交換の結果は此の感を深めた模樣である、今黃氏は南昌に於ける諒解の精神に基き、具體方針の研究を進めてゐるが、國內に色々な感情の對立、實名其他の原因からやみくもに反對するものがあるので、先づこれらの反對を押へることに一苦勞の模樣である 黃氏は杭州に靜養中案を纒め上げ、汪、蔣兩氏とも打合せた上中央政治會議の通過を待つて五月初旬には＝北支＝に歸ることにならう、黃氏は廿日杭州に赴き一週間滯在の豫定である

天津棉花の輸出激減

（天津十七日發國通）天津棉花の輸出は未曾有の激減を示し本月より三月まで三ケ月間の輸出高は昨年同期に比し對外國に於て約四分の一、對日本に於て約六分の一といふ有樣で邦商、外商共棉花輸出業者は甚大な打擊を受けて居るが天津棉花同業組合（日本人棉花商組合）では右は當地出廻り棉花に多量の水氣と挾雜物が混入し居る爲で全く支那側天津檢驗處の不正に依る檢査不徹底に基くものなりとし本日之が根本的改善に對する中國官憲側への交涉方を請願する陳情文を栗原總領事宛に提出した、從來天津棉花同業組合は屢々支那側檢驗處に對して合格證書の濫發について注意方を促すところあつたが全く改善模樣なく支那側同業組合又不良棉花に對して何等責任を採らず遂にしびれをきらした邦商組合は陳情文を提出するに至つたものである 因に本年一月乃至三月の月別天津棉花輸出數量並に昨年同期輸出數量（日本向も含む）は左の如くである（單位ピクル）

昭和九年	一月	一〇、六四四
	二月	一六、九三四
	三月	一〇、四二四
	計	三七、九九二
昭和八年	一月	七六、九三五
	二月	三九、四五〇
	三月	三四、四九二
	計	一五〇、八七七
天津對日本 昭和九年	一月	七、六三七
	二月	三、〇七二
	三月	四、七二一
	計	一五、四三〇
昭和八年	一月	四三、一九二
	二月	三三、二六〇
	三月	一七、三六八
	計	[illegible]

財政刷新に對する藏相の腹案

可及的速に增收計畫を樹立 增稅斷行で二億圓

（東京國通）現內閣は更生の意氣を以て過般の閣議で當面の重要國策として財政の整理刷新を聲明したので高橋藏相は之に基き具體案の調査立案に着手すべく目下其の根本方針に就き腹案を練り事務當局に具体案の調査研究を講ずる段取である、而して財政の整理刷新に關して藏相の抱懷せる當面の問題は議會に於ても屢々論議された通り赤字公債の利子は今日の如く公債に依るべきものに非ずして尠くも之だけは可及的速かに增收計畫を樹立し財源を捻出して支辨すべきであるといふのであつて增收計畫として藏相の意圖するところは

一、鐵道益金の一般會計繰入其の他增收約三千萬圓
一、增稅計畫の斷行に依り約一億圓
合計一億三千萬圓程度を捻出せんとする

第一の點は既に關係方面と略々諒解濟みに屬し、第二點の增稅についても議會に於ても其の即行論が强調せられ、藏相は之に對して確言を避けて來たが、最近に至り赤字公債整理財政計畫の根本建直しを目的とする廣範圍の增稅計畫に對しては依然として尙早論を持し唯赤字公債の利子支辨の爲にする小範圍の增稅計畫樹立はこの際切離して考慮すべきものであると小範圍增稅論に同意を傾けるに至つた

現狀維持を高橋藏相語る

東西手形交換所理事と會見

（東京國通）高橋藏相は十七日官邸に串田、八代東西手形交換所理事の訪問を受けたが、右會見後藏相は語る
日本の金利も外國に比較して高いといふ樣な聲を聞かなくなつた、これ以上特に金利を下げる樣な積極策は採らぬ考へである、公債もよく賣れて居る樣で九年度末に日銀の公債手持ちが十億圓になる樣な事はあるまい、公債の低利借替も期限の來たものは四步に借替へるが期限の來ないものに手をつける樣な狀態にはなつてゐない

來週中には首相政民總裁訪問

（東京國通）齋藤首相は近く政民兩黨總裁を訪問して過般の議會中に於ける好意的態度を謝し度い意向をもつてゐたが、專任文相の補充について堀切善兵衛氏に內交涉をして拒絕されたことが政黨を無視した態度なりとして政友會を憤慨せしめ鈴木總裁との會見も氣まずくなり、その內に林陸相辭表提出等の突發事情もあつたので其のまゝ延び延びとなつてゐたが、林陸相も留任と決定し政府も居据りとなり今後引續き時局を擔當し過般の閣議で決定した三大政策の具體化に努力することになつたので齋藤首相は愈々近く鈴木、若槻政民兩黨總裁を訪問し諒解を求めることになつたが、その時期は來週中に適當の機會を選んで行はれる模樣であり鈴木政友會總裁に對しては文相補充問題は全く政府の手違ひであつたが、何れ其の中更めて話を進め度い旨を述べ政友會側の空氣緩和に努める筈である

燐寸の販路協定を提議

スエーデン代表吉野次官に 商工當局斡旋せん

（東京國通）スエーデン燐寸トラストの代表者オウター、カーター氏は東洋市場視察の途次來朝中であつたが十七日商工省に吉野次官を訪問し、スエーデン燐寸は一時亂賑を傳へられたが社長クロイゲル氏の死後社內の整理を行ひ舊の情態に復すること〻なつたので日本側當業者の協力を仰ぐべく之につき吉野次官の斡旋を懇請した模樣である、これに對し吉野次官は往年日本の同業者が同社に壓迫せられた事情を述べ協定は日本側の生產業者は免も角輸出業者とならば不可能とも限らないと答へた、而して商工當局としても販路協定の內容を見ずして免も角乘出すことも出來ず免に角カーター氏に對し協定腹案の提出を慫慂するところあつた 從つて同氏は十八日再び商工省を訪問右腹案を提示すること〻なつた、それに基いて商工當局は態度を決定する筈である

森本警備課長 福岡縣官房主事に榮轉

關東廳警務課長森本克己氏は福岡縣官房主事兼農務課長に榮轉後任として滋賀縣地方事務官青木重臣氏が任命せられることに決し四月十六日附を以て發令せられた

張家口 庫倫間の自動車路 匪賊のため交通杜絕

（北平十七日發國通）支那側當局の情報に依れば匪團楊猴小は白靈廟を距る百三里の地點に現はれ廟離一に至る蒙古人村落を掠奪中で白靈廟亦危機に迫つて居り察哈爾 綏遠當局では目下派兵準備中であるが之が爲め張家口、庫倫間の自動車連絡は杜絕の狀態にある

商相の唱で 商工、農林の衝突

紛糾する產業組合問題 成行頗る注目さる

（東京國通）十七日の定例閣議に於て松本商相が產業組合の發展は工業者の脅威を來さざるやう適當な調和策を講ずべきであると暗に反產運動（反產業組合運動）を支持するが如き提唱をなした事は產業組合陣營は勿論、農林省方面にも可成りの反響を起したが、これに對し、農林當局では產業組合の發展は既定方針としてあくまで遂行すべきものであるとして居り、從來の產業組合對商權擁護聯盟によつて代表される双方の對立意見は今後農林商工兩省をも捲込んで相當激化するものとして成行き頗る注目されてゐる

南京政府武器購入 ドイツから

先づ裝甲車五十、タンク二十

（南京十八日發國通）南京軍事當局は最近ドイツ陸軍の元老フオン、ゼークト將軍の來支を機會に同國より大量の武器を購入する事に決定し裝甲車五十臺タンク廿臺は既にカロウイッツ會社の手を經て注文濟であると傳へられる

地方事務所の弘報委員會

十九日午後三時三十分から大和ホテルで新京地方事務所の第十七回弘報委員會幹事會を開く、なほ幹事長は秋山義隆氏である

滿洲國辭令

財政部事務官 中原濟
文教部事務官兼任叙薦任五等
交通部事務官 羽根久一
任郵政管理局事務官叙薦任七等
關口要藏
任監察院事務官叙薦任七等
首都警察廳警佐 枝元政之
任吉林高等法院繙譯叙委任一等
任奉天公署技士 小川正香

海賊船 支那民船を襲ふ

（大連國通）去る十五日午前十時山東省昌巴縣劉孝命所有ジャンク公年順號（二十石積）は大連に於いて砂糖、人絹約千四百圓の貨物を積込みロシヤ渡止場を出帆龍口に向つたが荒天のため棒垂島に避難假泊中十六日午後十時頃公和順號と前後して大連を出帆した四十石積ジャンクが同船に橫付け約十名の支那人が青龍刀及び拳銃を携へて公和順號に乘移り乘組員を縛り上げて積載貨物を掠奪して逃走したが斯かる兇惡なる海賊が關東州領海に出現したのは近年稀有の事件である

大谷中佐の自殺 原因未だ判明せず

（ナポリ十七日發國通）ナポリの宿舍で疑問の死を遂げた駐伊大使館附海軍武官大谷中佐の死因は未だ判明せず、中佐は既に歸國の豫定で英國船に船室を豫約し故國に殘した夫人、令息並ひに友人等に土產を買ひ求めて居た位で全く謎の死を遂げたものと觀られてゐる

滿鐵辭令

片山直彥
技術員を命ず、地方部衛生課新京在勤兼新京地方事務所勤務を命ず

堀田海軍次官 廿一日來京

海軍政務次官堀田正恒伯は二十一日午前七時着列車で來京滿洲海軍部、關東軍司令部その他滿洲國要人を歷訪の上二十二日午後零時發の飛行機でハルビンへ出發の豫定、なほチチハル、奉天方面の視察をなした上今月末頃內地へ歸る

土御門子爵逝去

（東京國通）貴族院議員土御門晴善子爵は胃潰瘍で十七日午前六時逝去された

交替の齋藤部隊が爆彈の洗禮

搭乘の部隊は無事

（ハルビン國通）廣瀨〇團の〇〇部隊と交替のため任地に向つた若山〇團の齋藤部隊の搭乘せる軍用列車が十七日午前四時三十分頃北鐵東部線橫河子東方六キロの地點に差しかゝつた際 軍用列車顚覆の目的で匪賊が布設した爆彈爆發し機關車の一部破損脫線したが、幸ひ人命には損傷がなかつた、急報により橫道河子より救援列車出動し線路修理中である

損害は輕微 爆破は共產黨の仕業か

（ハルビン國通）北鐵東部線橫道河子東方六キロの地點で爆破された若山本部隊の齋藤部隊が乘車せる軍用列車の損害は爆藥僅少のため機關車のヘッドライト前部の鐵板、後部のピストン及びレール一米破損したに過ぎず破損個所は午前八時復舊したが附近一帶に匪影を認めざる點より見て共產黨の仕業と觀られて居る

日本兵を襲擊 江省軍逃亡兵

（チチハル國通）當地某所入電によれば呼蘭駐屯平賀部隊笠枝部隊の吉越軍曹は糧食引き繼ぎのため單身蓮江口に向つた際同地に於て原駐屯江省軍叛全勝部下の逃亡兵廿名の襲擊を受け孤軍奮鬪せるも衆寡敵せず十三日名譽の戰死を遂げた事が判明した

林總裁息女結婚のため上京

（大連國通）林滿鐵總裁は既報の如く十九日朝ハトで新京に赴くが、四女妙子（二三）さんが安田善四郎氏三男新氏に嫁ぐ事になり五月二日東京で結婚式を擧げるため總裁は歸連後廿二日飛行機で上京する

撫順烈風中の大火

（奉天國通）本日午後一時頃撫順市街千金寨新立街福源當（質屋）より出火は折柄の烈風にあふられて見る見る中に燃へ擴がり、既に數十軒をなめ盡した、附近には第一劇縣公署、警察局等の大建築物が櫛比し居り、消防隊守備隊等協力必死消火に努めつゝあるが、何分水の便無く、風は益々吹きつのり消火の見込たず目下盛んに延燒中である

人事往來

▲木原中將（滿鐵顧問）十九日午後四時吉林より來京
▲遠藤柳作氏（總務廳長）十八日午後四時三十分發熙特使出迎のため奉天へ
▲渡邊司郎氏（東拓支店長）東上中の處十八日午後歸京
▲西田龜萬夫氏（ジャパンツーリストビユロー奉天主任）十八日來京ヤマトホテル滯在
▲鹽原秘書官（大使舘）十八日午前九時發鳩で大連へ

既製 春の御洋服は
背廣三揃服 十六円より卅円
詰衿服 上下 五円より十五円
スプリングオーバー
ハーリーコート 八円より廿二円
替ズボン いろいろ 當店特價品
新京祝町三ノ三（門花前） 三浦屋貨店內

時計 蓄音器
修繕部新設
迅速で叮嚀 期日は正確
貴金屬品 指輪と帶メ

日本橋詰 電話三一六一番
新京百貨店時計部

合名會社 土建金物商會 新京支店
▲建築諸金物、浪平板
▲土工用、諸金物、洋釘
▲針金、電工用具
新京梅ケ枝町二丁目二 電話四九五六番
本店 大連榮町二番地 電話長三〇〇七番

シボレー フォード 各國車
信用第一 在庫豐富
鳥羽洋行自動車用品部
專門店 奉天千代田通三九 電話五二七〇
專門店 新京日本橋通九二 電話三三三〇

花環專門の店
祝儀用花環 葬儀用花環
花輪商會
新京梅ケ枝町三丁目廿八番地 呼出 電二六一八番

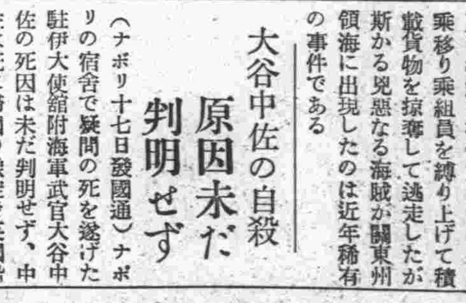
大日本武德會朝鮮本部 陸海軍滿鐵本社道場 京都帝國大學各高等中學校 警察官練習所各警察署 御用
劍道々具、柔道衣、竹刀各種製作販賣
修理迅速多少に拘らず御用命を
正春商店新京支店 川又清
新京日本橋通八五 新京ビル二階八號 電話三七三七番
本店京都、支店靜岡、羅南、新京

連日の暖さに木の芽も膨む
やがて柳絮亂れ飛び交ひ 李、杏等の花開こう

こゝ數日、頻りに吹く生あたゝかい風でどうやら樹々の梢がかすんでみへるやうになつて來た、これが芽をふく‖前兆‖で、かうなると內地などと變りその急速にひつくりさせられるほどである、先づ魁るのが楊柳、楡などで芽が崩へたかと思ふと忽ち葉が繁り、花をつけ、それが瞬間に散つて行く、まつ白な綿のやうな所謂柳絮が風に亂れ飛び風の吹き溜りなぞへは果々あつまつて座布團の中綿にでも用ひられさうであるそれと前後して西公園や市中の庭、さては郊外今や建設のまつ最中の國都のあちらこちらに散在する李杏、ゆすらなどの花が咲く去る三月一日滿洲國　皇帝が‖即位‖の大典を擧げられるにさきだち郊祭の儀を執り行はれた南郊附近には昔から杏花村と稱へ、杏の花の名所があつたが新たに出來る宮廷府の敷地に繰入れられるとかの噂がある、何れにしても新京の春は慌しい、木の芽がふいたとおもふと葉が出る花がさく、散つてゆくそれも氣候の爲す業であたゝかになつたとおもふ間もなく暑くなる衣類なども殆ど合は要らぬ、綿入れから‖單衣‖へ一足飛び始めて來て住んでゐる人々には意想外のことが多いであらう

滿洲國愈よ映畫檢閱開始
法規は近日中に決定されん

民政部では豫てより懸案となつてゐた新聞、雜誌、映畫等に關する檢閱を中央で統制すべく既に特務科に於て新聞、雜誌の檢閱を行つてゐるを之を一層擴充し映畫の檢閱を加へ新に同科に檢閱を設け去る十六日より執務を開始した而して檢閱コ新設に關する法規及び映畫檢閱法規は玆數日中部議に附し法案決定の上は部令を以て公布される筈である斯くて目下政府部內に於て審議中の映畫局及國立映畫製作所に關連し映畫檢閱を續ぐつて文教部と民政部の間の爭奪も全く玆に解決され從來の地方的檢閱も中央で統一されることになつた譯である

迷ひ歩く老母を救ふ十一少女
蓼乃家の久子さん

十一歳の少女が大人をもよばぬ麗はしい行爲に新京署員を感激せしめた十七日午後六時四十分ごろ日本橋通派出所へ‖可憐‖な內地人少女が六十歳の坂を越へた內地人老婆の手を引きおじさんこのお婆さんの宿をお世話してあげて下さい、私が數々のお寺さんにつれてゐてあげたが色々の理由でことはられましたので私の家に連れて行きたいがお父さんに叱られるから困つてゐますと語つた、係員は何事だろうかと事情を訊したところ、この老婆は福岡縣生れの大師の道本‖修業‖する遍路山本ツタさんで同日新京に來て、高野山に宿泊を依頼したが今夜通夜があるとて斷られ、路頭に迷つてゐるところを可憐なこの少女が見附け市內のお寺を廻つたが宗教が異つてゐる關係で斷られ、更に驛に行き案內を乞ふたがこゝでも斷られ仕方なく日本橋通の派出所を訪れたものである、‖同女‖は料亭たで乃家こと楠田權一氏方養女室町小學校三年生藤井久子さんと判つた

天長節奉祝協議

來る二十九日の天長節奉祝については內地は勿論滿洲各地に於ても夫々盛大に擧行することになつて居り我が新京に於ても祝賀方法其他について目下寄々打合中であるが何れ近く改めて各機關代表か集合の上正式に協議決定する豫定であると

大典記念觀兵式の
參加部隊決定

滿洲帝國最初の意義深き大典觀兵式は愈々若葉薫る五月十日新京飛行場に於て擧行さるるが此日皇帝陛下には陸軍大元帥の御正裝嚴めしく百官を從へさせられ午前十時皇宮御出門市民奉迎裡を自動車鹵簿にて日本橋通りを通御同二十分式場に着御少憩の後、同十時三十分より親しく御閱兵、引續き分列式に向はせられたる後、參加部隊に對し優渥なる詔を賜ひ午前十一時四十分還御遊ばさるゝ御豫定であるこの光榮に浴する參加部隊は新京部隊として羽衛軍、新京地區警備軍新京警備獨立騎兵旅より選抜されたる步、騎、砲兵約千百名、地方代表部隊として奉天、吉林、黑龍江、熱河各省警備軍、北滿鐵路護路軍、靖安軍、陸軍訓練處等の代表部隊各一ヶ連、蒙古軍を代表して興安東、西、南、北分省警備軍より排が選抜參加し文字通り全滿の部隊を一場に會し新に下賜せられたる五色に映ゆる軍旗を翻して親しく新帝陛下の御閱兵を仰ぎ奉るとは大典觀兵式として一段の意義を加ゆるものである尙當日の諸兵指揮官は奉天省警備司令官于芷山上將參謀長は軍政部附王之佑少將である

西公園の賣店
入札昨日終る

西公園にも二十日からいよいよ賣店が開店することゝなつたが、その賣店の土地使用入札は既報の通り午後三時四十分から地方事務所公費係で三浦主任の手で行はれた、店の箇所は七軒に對して入札者が二十八名、午後四時三十分開票の結果次の通り決定した

▲一號地　千鳥町一丁目三番地　添島一夫
▲二號地　東一條通り十七番地　藤井甚作
▲三號地　老松町八番地　富田五郎
▲四號地（寫眞屋）祝町二丁目四番地　岩脇三男藏
▲五號地　吉野町二丁目十番地　大竹清
▲六號地（寫眞屋）室町四丁目十二番地　小野伊三郎
▲七號地　入船町四丁目二十七番地　久次利一

滿鐵衛生係獨立は多少遲れるか
區の改正その他の問題で 地方委員會招集

新京地方委員會の本會議は二十三日午後一時から地方事務所長室で開催、左記問題を附議されることになつた

一、補習學校規則改正の件
一、新京附屬地區改正の件
一、消防隊と衛生係を分離の件

なほ補習學校は從來授業料六ヶ月一圓を二圓に値上げおよび學科制による授業料徵收につき、また區の改正ば旣報の通り現在の六區を十一區に改めんとするもので、消防隊と衛生係の分離問題については滿鐵本社でもこれが必要を認めてゐるが豫算關係（主として人件費約一萬圓）が伴ふことゝて地方委員會の結果如何に拘らず多少實施は遲れるもの見られてゐる

滿鐵大運動會
六月三日西公園で 參加團体その他全部決定

新京滿鐵陸上運動會は來る六月三日（第一日曜）西公園において左記により開催されることになつた

▲紫組　地方事務所、各學校販賣事務所、醫院、用度、倉庫、消費組合、經濟調査會
▲綠組　新京驛
▲樺組　鐵道事務所、機關區檢車區、列車區、保安區、新京鐵路局、ホテル、鐵道建設局新京分所

▲責任競技種目
A　トラック、四百米、千五百米、ハイハードル、八百米リレー
B　スローイング、砲丸抛、圓板抛　槍抛
C　ジャンピング、走巾跳、走高跳、棒高跳

▲競技種目順序
一、百米
二、砲丸抛（十六ポンド）
三、四百米
四、圓板抛
五　走巾跳
六、ハイハードル
七、槍抛
八、棒高跳
九、千五百米
十、八百米リレー
（以上十種目）

なほ採點（責任競技及リレー）七四、一（從來は十一、七、三）その他は六、五、四、三、二、一、（從來通り）として決定されることになつた

南支への旅（三）
新京高女修學旅行團

青島

三月二十八日、ふと目をさまし、じつとエンヂンの音に聞耳を立ててゐると傍の圓窓の外を一羽の鷗がすッと斜に飛んでいつた、とたん『あゝ今日は青島に着く日なのだ』と氣付き飛び起きてさつと窓を開ける、生暖い船中の空氣とは似もつかぬ冷い風がどうつと吹き込んで來るひやつと思はず首をすくめてしまふうねとうねつて寄せる青い波の彼方に山東半島は多の名殘りを山頂に留めて未だ白雪をいたゞいたまゝ浮出てゐる鷗の群は寄せては返す大波に悠々とたわむれてゐる

『あゝいゝなあ青島の山々！や山裾は綠だ』と窓にもたれ叫ぶ白、綠、青…青い淸澄なお面に逆に影を落す青島の市で！立体的な變化に富む街！海船はオアシスを求めるラクダの樣にエンヂンの音を勇しく立てザアザア白波を押分けて港口を突進する『さあ上陸しよう』と甲板に出る、豫期に反する寒氣は身に沁みて皆りにもたれて並ぶ美の都青島は靜々とその姿を近づけて私等を歡迎する

赤い甍や綠の甍が白褐灰等のスマートな衣裝を着けて山の傾斜面を飾つてゐるその背後に天空を仕切る連山が綠に染められて輝く春の日に柔かな和みを見せてゐる、檢疫の小蒸氣か白い水泡を蹴散らしながら全速力でやつて來る、船は進行を止め、船客は皆甲板に居並び、昨夜の時化に戰いた青い顏を列らねてゐる元氣を恢復した私等の赤く輝く顏と顏とは直ちに檢疫官を迫ひ返してしまつた

朝禮を上甲板でする、遙に皇居を拜し、先生方に挨拶して『鐵』を歌ふすがすがしい朝の空氣の中を『我も又、共に磨かん曇りなき』の歌聲がかすかに振へながら融け込んで行く、上陸前各自荷物をまとめて室內の掃除にかゝる、新京高女の名譽にかけて塵一つ殘すまいと努める、先生も心配だと見えて後始末の檢査にいらつしやる

『皆いゝか塵挨一つ殘してはいかんよ』

『すぐ到着です』と云ふ知らせが飛ぶ、身仕度して甲板に出るもう波止場に船腹が附く所だ、級友大森さんの妹さんの姿が見える、七時十五分船は確かり青島の地と握手した　梯子が掛けられるいの一番に下船、中學校や女學校の先生新聞社の方等に迎へられた、挨拶を交す間もなく列を造つて木造の棧橋をバタバタと渡る　二台のバスに乘り込んで靑島神社に參詣　途中税關の前でストップ　地獄の入口のやうな氣がする、私等は身輕な團体なのでぢろつと睨まれただけでパスした、道中の割合に狹く見える道路を走り拔けてバスは鳥居の前に止る、靑島神社は若鶴山の中腹にあつて一面松樹の綠に被はれてゐるのであるぢくざくと洗はれた樣な小石の道をふんで百二十の階段を登る　正面に白木造りの淸楚な拜殿がありり松の綠に映えて、如何にも神々しい一同拜殿の廣前に敬々しく額づくなつかしい松の香は早春の訪れを告げてこの宮には新京神社と同じく天照大神、大國主命、明治天皇の三柱の神が奉祀されてある社務所に入つてスタンプを戴き熱い御茶饗應を受けグウグウグウと十數羽の鳩の群れ鳴く神苑を通る兩側の櫻樹は梢に赤いつぼみをつけて暖い陽光を待ちつゝけてゐる『あゝ猿か！』と先頭が叫ぶ小動物園めかせて熊、鳥等の檻がある、

再び乘車坂を一氣に下つて着いたのが靑島日本高等女學校である三階建の寄宿舍と二階建の校舍とは隣接して建てられてゐる、何れも明るくて而も落着がある生徒參考用圖書に充された圖書室に案內せられる校長先生が歡迎の辭の後學校の沿革を述べられた、全校生徒三百餘人、職員二十八名、寄宿は五十名の收容力を有つてゐると

（藤淸）

『夢禪茶語』「二」
大正寺詰　甲斐布敎師稿

『蛙にしても蛇にしても將亦犬馬猫牛乃至人間にしても、恐らく同一願求を持つものと思ふ、同じく『生きたい願』を抱きながら―强きが故に弱きものを虐たげ征服し、而も其の貴い生命まで奮ふ！―なんて僕は斷じて蛇の行爲を許さない、斷じて排擊する！』『シッカリやれ！！』東部席から拍手が起る…』諸君！進化論史の示す偏神的文化の過程を想起して見給へ神が人間を、人間が動物を動物が植物を―次々に征服し虐たげた慘しさを！卽ち强者が弱者を苦しめた過去の文化『下から上へ』の孝順は有つても『上から下へ』の慈悲を欠く偏頗な文化！『强きもの』のみが生存し、榮へた文化！僕は是の如き不平等な文化を呪ふ、今蛙と蛇の例の如く蛇の生存榮達の爲め同じく生きやうと願ふ蛙をその犧牲に供する等よし事實がどう有らうと僕は飽く迄二者の共存共榮を理想とする〇

君の意見發表は之で中止となる、百雷の拍手暫らくやみません　先生の御顏に微笑みが伺はれます　『俺の敎へ子も中々やるわい！！』と喜ばれるかのやうに　K君西部席より代表N君を誘ひ登壇　『今度は西部代表N君を御招介致します、之から『蛇を助けて蛙を殺すべしの理由發表がございます』　N君と一方の代表偕て彼の論說は？　僕は西部を代表して聊か所見を述べて見度い　東部代表は『生者共通の願』は『生きたい』の一言に盡きる！と申されました、僕も之の一言は同感です同じ感じを抱き乍ら而も其の主唱が正反對だと云ふ點に一種の矛盾を感じますが要は見解の相違と思ひます　彼N君の論旨は靜々と東部〇君の主唱に肉迫しかける『生きたい！』と願ふ以上、生きなければならない、卽ち生きる手段を必要とする、は『生きなければならない蛇』は『生きるため』にどうしても蛙を食べねばならない前代表は、『强者が弱者を服する慘狀！！』と申されたが之は考へやうだと思ふ！若し假りに蛙サン！僕達の今日までの過程は全くの仇敵の間柄でした情けないことです、ですが過去は水に流し今日以後は御互に仲良く共に笑ひ共に助け共に榮えて行きたいです、僕はかうした理想郷の建設に努力したい！と蛇が誓つたとしたら？　之の理想で押し進むとすれば蛇は三日と生きられるか？と思ふ、蛇は理想の爲めに自滅しなければならないすると之は理想でなく空想に過ぎない畢究！！蛇は『生きるため！』には蛙を食べねばならない、生命本能の前には『なにもの』とでも闘つて行かねばならない、現實に卽した『生きるため！』の主觀から『蛙を殺して蛇を生かすべし』と主唱する所以です　亦拍手の波です、N君勇々西部席に歸ります

日本体協の猛省を促がす
新京体育聯盟決議

極東オリムピックの日本單獨參加問題に關し新京体育聯盟では既報の如く十八日午後二時から緊急役員會を招集し、中山理事以下各幹事、各委員ら列席のうへ久保田滿洲國代表から交渉經過を聽取し、野村社會主事から說明あり　同聯盟の執るべき態度につき檢討の結果、滿場一致左記電文案を可決、直ちに內閣各大臣、貴衆兩院議長、各政黨領袖その他に打電することに決定、引續き同聯盟九年度豫算（額千七百圓）並に八年度決算（額八百二十一圓）を附議　異議なく承認して同四時散會した

電文案

滿洲國の極東オリムピック大會參加を議する上海會議決裂せりとの飛電に接し國都新京附屬地全日本人を以て結成する体育團体たる吾が新京体育聯盟は善隣滿洲國の爲め同憂禁し難きものあり相共に支那の頑迷比島の不信に痛憤激怒せる所なるが更に驚くべきは大日本体育協會の背信的行爲なり想ふに同協會は曩に代表二名を當地に送り滿洲國体育協會と正式會議をなしたる結果萬一極東オリムピック大會に滿洲國參加不能に陷りたる場合は大日本体育協會として最後的處置として同大會に不參加か脫退か解体か何れか其一を選ぶべか日滿協力して邁進すべしと共同聲明を發したるに拘はらず最近此の聲明を無視し併も何等事前通告をもなさず滿洲國を置き去りにして單獨參加を表明せり苟も正義の國日本の併も明朗スポーツ團体が斯る不信を行ふに於ては滿洲國人の吾等在滿同胞に對する信頼は正に地に墜つべく其の精神的影響する所蓋し恐るべきものあらんとす此際貴下の御盡力に依り日本体協に猛省を與へ以て速に參加聲明を取消し純正スポーツの大精神に更生せしめ我等在滿大和民族の面目を保持せしめらる樣特に御力添へを乞ふ

日本各要路宛　新京体育聯盟

新京体育聯盟の豫、決算內容

新京体育聯盟の昭和八年度決算內容は左の通りでなほ同九年度豫算は各部百圓づつ總額千七百圓としてこれが資金は一般スポーツに理解ある奇特の士の寄附に待つこととなつた

陸上競技部一二五、八五▲劍道部五一、四五▲柔道部三、〇〇〇▲庭球部（硬）四三、〇〇▲同（軟）五〇、七〇▲野球部（硬）四五、一〇▲同（軟）二〇、五〇▲弓道部三〇　〇〇▲水上競技部ナシ▲氷滑部二〇〇〇▲体育ボール部五、〇〇▲卓球部一〇三、九〇▲相撲部一〇八、五五▲蹴球部四三、二〇▲馬術部ナシ▲庶務部一二七、七四▲豫備金ナシ

メーデーに共匪暴動を起すか
一流のデマと一笑に附すも 日滿兩當局嚴戒中

（吉林國通）汪淸縣楊子開子附近に根據を有する共產匪の一味は五月一日國際勞働節前後東部吉林一帶に大暴動を起すべく準備中との情報あり、日滿軍警では例の共匪一流のデマとして一笑に附してゐるが、彼等の背後にはソ聯共產黨あつて銃器彈藥を提供しつつありとも傳へられてゐるので嚴重警戒中である

極東大會問題に關し安部磯雄氏語る

（東京國通）憂國學生聯盟、大日本學生聯盟、東京大學應援團聯盟等は滿洲國の參加せざる極東大會に出場する必要なしとの宣言を極東大會派遣選手に提出する等今回の體協の採つた行動に對して一部に反對が相當あるが右につきスポーツ界の先覺安部磯雄氏は語る

今度の問題について考へるに滿洲國の問題のために日本が極東大會に參加せんと言ふ事になれば此の大會の事實をぶち壞してしまふのでそんな事はしたくない　スポーツは政治と密接な關係はない　別々に考へて今日日本が脫退すれば將來滿洲國の參加する機運を失ふ事になり大局から觀て今は不愉快に感じても將來に於て滿洲國參加の目的を達する事が必要である

四平街の体協打合せ會

（四平街支局）十九日午後一時から滿鐵組樂部日本間に於て四平街体育協會では左記報告並に打合會を開催すると

一、昭和八年度收支決算報告の件
二、昭和九年度豫算に關する件
三、其他に關する件

來る廿一日植樹節

恒例により新京特別市政公署では來る、二十一日南嶺で行はれる植樹節には國務總理又は代理として張實業部大臣その他多數參列して盛大に擧行する旨左の通り發表した

一、日時康德元年四月二十一日午前九時場所新京南嶺
一、參列者各機關の處員各學校教職員生徒各法團及ひ

一般民衆　宿料踏倒し犯人逮捕

京都市生れ堤佐一（三〇）は去る二月十日以來市內朝日通共和旅舘に投宿し三百圓余の宿泊料金を踏倒さんとしてゐるを家人が探知し新京署に屆出同署で取調べたところ、同人はかつて蘇家屯署管內で宿泊料金を踏倒し同署から指名手配中の犯人と判つた

大財警長等の慰靈祭擧行

三月三十一日通遼縣下の匪賊討伐の際壯烈な殉職を遂げた開魯興安警察局警佐故大財常一郎及び同警長業喜多円の兩氏の慰靈祭が興安總署主催で十八日午後一時から祝町太子堂で盛大に行はれた

高粱味噌の犯人捕はる

既報、高粱味噌を抵當に入れておき金融組合員の知らぬまに他人に賣却し代金を着服した高砂町四丁目塚本英雄（四〇）は十八日午前十時ごろ日本橋を徘徊中を新京總領事館谷口刑事に逮捕された

居住消息

▲田古部部氏（岡山縣）大通から羽衣町瓦斯會社代用社宅へ
▲松尾廣氏（京都府）室町二丁目二十五番地へ
▲中川敏夫氏（新潟縣）ハルビンから曙町三丁目二十番地へ
▲土屋芳郎氏（熊本縣）同上へ
▲山口義雄氏（島根縣）同上へ
▲高島友一氏（香川縣）尾上町六丁目八番地へ
▲鈴木竹次郎氏（東京府）奉天から千鳥町一丁目十三番地へ
▲稻川貫三氏（岐阜縣）大屯から常盤町三丁目五十七番地ノ二へ
▲ウ塚逸男氏（神奈川縣）羽衣町三丁目六番地へ
▲富村利彥氏（福岡縣）祝町五丁目六番地へ
▲大澤一郎氏（樺太）入船町二丁目七番地ノ四へ
▲三原昇氏（大分縣）石碑嶺炭坑附屬地南號地外

轉居

▲松尾嚴氏軍用路何三十八番地から入船丁四町目九番地ノ四へ
▲宍戸八郎氏大和通り四十四番地から中央通り十二番地へ
▲西山信夫氏東五條通りから吉野町一丁目八番地へ
▲金澤重彥氏東一通り四十二番地から祝町二丁目四番地へ
▲河島由之氏花園町二十二號の三から敷島寮五十二號へ
▲秋山忠雄氏城內北大街三十號から錦町三丁目九番地ノ二へ
▲石塚寅二郎氏國道建設局から朝日通り三十三番地へ

吉凶禍福

▲桔梗町警察官舍百三十一號櫻井謙五氏男謙也さん十七日午前十時死亡

御料理　八千代館　新京吉野町　電話三三一〇・九四七六番

賣家　木造二階建新築料理店下宿向　建坪三十八坪五合　現在家賃百八十五圓上り　大經路三十九號　伊東吉藏

靜かなお座敷　御家族的に
味覺ー滿ち溢るゝ！　卓絕せる江戸前調理！！
‖新生の京濱‖
仲居初め一同の努力幾久しく御引立の程を！！
御宴會は四十人樣迄
食道樂　京濱
曙町四丁目十四番地　電話三一六一番

豪華を誇る嶄新　一九三四年型
ラヂオ兼用電氣蓄音機
△修理改裝の御用命は是非！！
△月賦で市價より安い店
□素晴しい音色……
□洗練された意匠……
□完備せる機構……
スーパーヘテロダイン式受信機
ラヂオは常に家庭を明るく！！　樂しい一家團欒の夕に！非常時のニュースに！
此の破格の値段

三球受信機	二五圓
五球受信機	七〇圓
六球スーパー	一二〇圓
七球スーパー	一五〇圓
八球スーパー	一七〇圓
六球電氣蓄音機	二三〇圓
七球電氣蓄音機	二五〇圓
八球電氣蓄音機	二七〇圓

東京無線新京支店
新京祝町二丁目（新京キネマ前）電話四九二〇番
▶本店奉天青葉町◀

建築―設計―監督
構造―意匠―鑑定
新京西五馬路廿一號　電長四九四六番
宗像建築事務所
本店　大連市連鎖街　電話二三三五五・二三三五六番

二十人樣迄の御宴會特に勉强致します
料亭　ひとすじ
粗末なきサービス振り　常に好評を戴ひて居ります！！
三笠町二丁目　電話三四一〇番
▲キャピタル通り▲

日本の聖女

生田葵
（舞臺上演上映）
南部龍平畫

八八
奪回の相談（二）

「森村樣、ご無事でございましたか。今も今とて餘り此方へお越しが遅いゆゑ、ご案じ申してお噂して居りましたのでございます」

お春は數之丞へさう挨拶して傍へより、數之丞が此の岩窟のせまい入口をくゞる際についた衣裳のすその泥土を白い手を動かして拂つてやつた。

「お高樣を召とつて快い心地になつて居る捕手の奴等に、一泡ふかしてやらうと思つたので、つい手間取つておそうなりました。お、吉兵衛、お主も來て居てくれたか」

數之丞の言葉に吉兵衛はお春に話したと同じやうに信寿の注進を受けてやつて來たことを話し、それから、お高をたすけ出す相談をして居た次第を語つた。

その時續く洞穴の中で炊事をして居た、お高の弟子のお菊とお薊の二人が、食事の準備が出來上つて運んで來たので、一同は片隅にある食卓を取圍んで一緒に食事を取り出した。

食事前の神への感謝の辭をお春が述べ、お祈りをした。

いつもならば、お高が神への感謝の言葉をのべ、さうして今日一日の無事なる事を喜び合ふのであつたが、今夕の席にはお高の姿がみえない。

――それが淋しく一同のむねをかすめた。

だが、誰も彼も空腹であつたので、暫時は箸を動かすのに忙がしく話も途絶え勝ちであつた。

食事が濟むと、女兒達は次の洞穴に設けられてある、床几の寝床の方へと退いて行つて、正面にマリヤ樣の像の祭つてある其處へは、お春、數之丞、吉兵衛三人丈が、のこつた。

一つの卓机を圍つて身近う三人は腰を降ろしてゐた。

「吉兵衛、其方の火を放つてお高殿をすくひ出す方法な、この際のこととて、もう一度繰らした非常手段を取らねばならないかもしれないが、外にもつと巧な手段はなからうか、お春殿が其方に話された通り、お高殿は、其方の此の間のやり方をいましめねばならないと、私にも幾度も云つてをられたのぢや」

「さあ、外に、うまい手段と云つたところで、火をつけるのが駄目ならば、けりや百人、二百人の同勢を語らひ夜中におし懸けて往つて牢獄を破るより外に方法はございませんなそれならば怪我人は火をつけるよりも、もつと多く出るだらうと思ひます」

「其方の云ふことは何處迄往つても暴力の外にない。私は何かいゝ智慧をめぐらしたいと思ふのぢや女牢のことぢやから牢役人を買收して、そつとお高殿に逃げ出させるやうにするとか、考へたならば方法があらうではないか」

數之丞は吉兵衛の返答に苦笑しながら意見を述べた。

「數之丞樣、吉兵衛殿、私は先刻から思ひ付いたことがございますそれは私自身が役人の手に捕はれて牢獄へ這いり、お高樣の側に近づいて往つて工夫をめぐらすのでございます」

お春の眼は輝いてゐた。

「お前樣が役人に態と捕へられて牢獄へ往き、どんな工夫をめぐらさうとなされるのぢや」

合點し兼ねた態で、數之丞が問返した。

「お高樣が亡くなられた[illegible]からつたへられたと云ふあの眠藥の秘藥あれを用ひるのでございますさうすれば牢役人は死んだと思つてお高樣を外へ運び出すのは必定さうして囚人の墓場へうめることになりませう」お春はいつた。

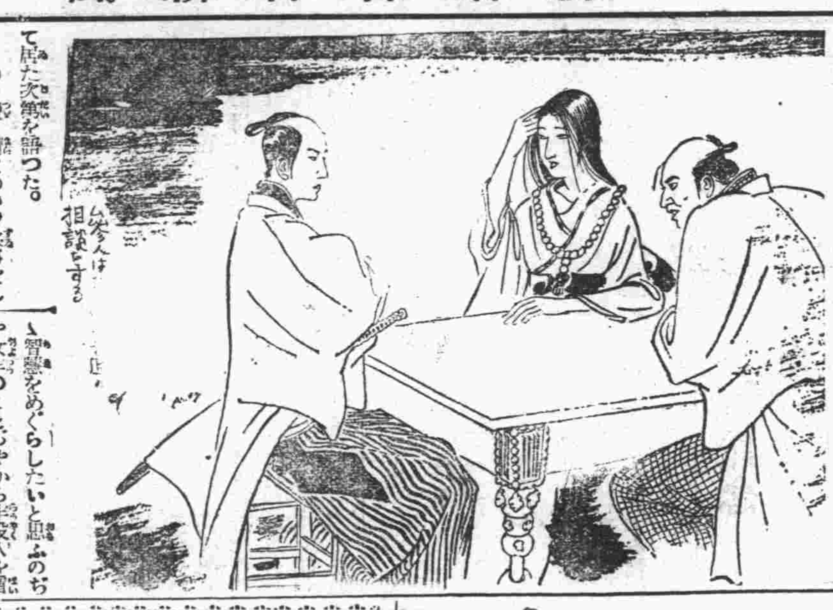

植字工募集
數名至急募集滿人に限る
新京日日新聞社

御料理　竹麺家
をつな　緩料理
ついでも　御入浴の準備ある
梅ケ枝町二丁目十ノ二
電話三七三四番

カフェー　ミカサ
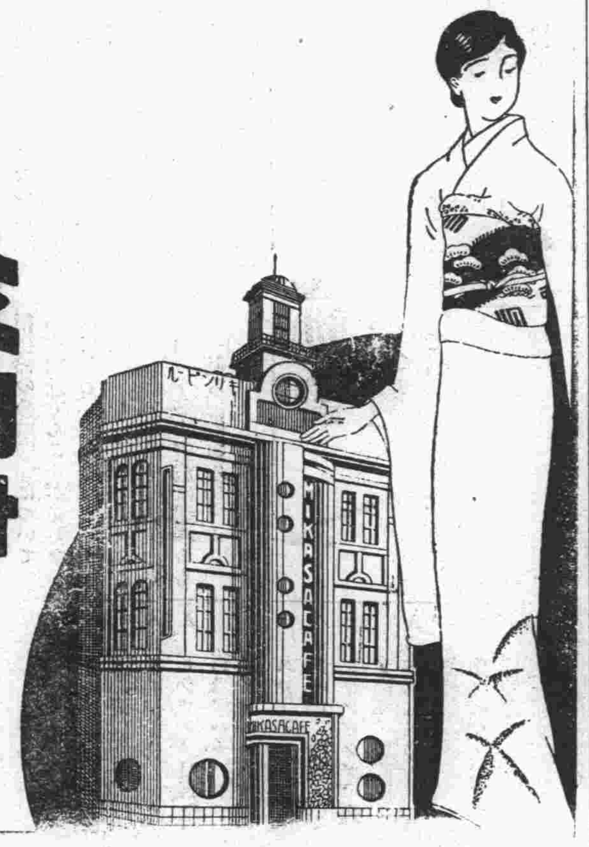
三笠町二丁目
電話乙四六八

帝國發明協會金牌受領
帝國發明協會有功賞受領
朝鮮軍經理部賞狀受領
蒙各界御指定御採用

宮崎組新京出張所
新京祝町二ノ廿二　電話二一四三番

國産品!!　是非御愛用を
揮發油、石油、輕油、重油
各種機械油、植物性油
モビール、グリース
新京吉野町一丁目
隆泰公司商事部
電話二二四六番

三井茶園製
國産　日東紅茶
市内各食料雜貨にあり

滿洲銀行

新京日日新聞社
營業部
電三二〇〇番

株式會社　正隆銀行
本店大連
頭取安田善四郎

損害豫防機關
取引先信用調査
縁談先身元調査
各種企業調査
人事秘密探偵
經濟事情内報
貸借整理代行
秘密嚴守
料金低廉
十餘年前創業
全國各地聯絡
新京中央通
新京興信所
電話三三五〇番

食料品と雜貨の御用命は!!
市場内　日華洋行へ
配達は飛行式
電話三三四三・三八二五番

營業科目
新表上敷替
機械製造床
兒玉疊商店
新京東二條通り滿鐵醫院（西側）
電話三二九〇番

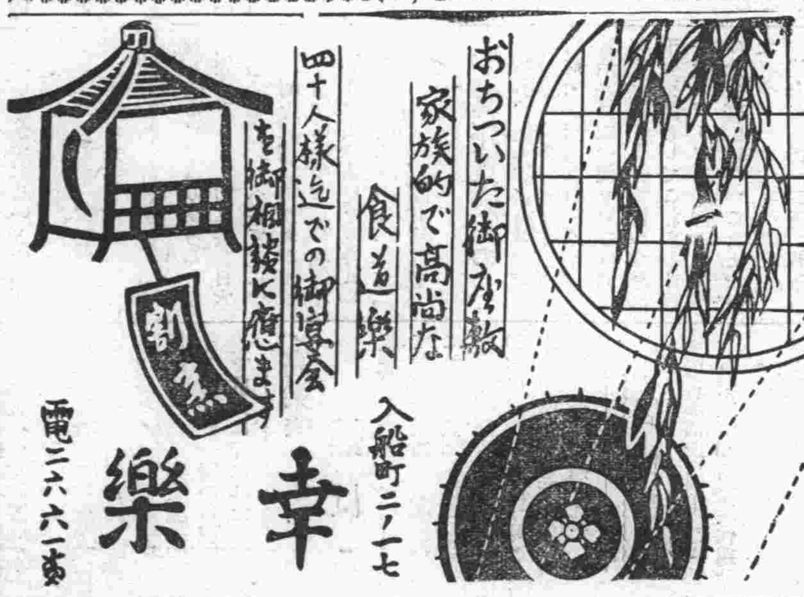
おちついた御座敷
家族的で高尚な
食道樂
四十人樣迄での御宴會を御相談に應ます
割烹
幸樂
入船町二ノ一七
電二六六一番

於本年關東洲清酒品評會
優等金牌受領
銘酒　月瀬　ツキガセ
別製　富光長　フキチヨフ
森川新京支店
曙町二丁目電話三八〇八番

地服洋
合物新柄入荷

合服のお仕度は!
おからだにシツクリとあつて
算盤に合ふ……弊店で
吉野町二丁目
横田洋服店
電話二一四八番

大切な歯の爲めに
むし歯は夜出來る。
三度の食事で汚れた歯は、必ず寢る前に、品質・效果兩ながら優れたライオン歯磨で丁寧にお磨き下さいまし。歯に附いた食滓は、睡眠中に腐敗醱酵して、むし歯の原因を作ります。この習慣は、子供の時から養ふのが一番理想的です。
子供さんにも
ライオン歯磨
ねる前にも
株式會社ライオン歯磨本舗　小林商店
東京・大阪・名古屋